民國日報

THE REPUBLICAN DAILY NEWS

中華民國十四年十月十八日 (即舊歷九月初一日) 星期日

本館開設在山東路(即望平街)D字一六三號

電話四千八百十六號 又三千五百零一號

今日三張售大洋三分

定報章程 全年九元 半年五元 三個月二元七角 歐美各埠全年二十元 半年十二元 以上均照大洋計算 寄費在內 郵票九五折計算

廣告刊例 ▲特等新聞下端五行起碼每日每行四角五分 ▲頭等二行起碼每日每行大洋一元四角 ▲後幅三行起碼每行八角 ▲短行每字一分 ▲英寸二方寸起碼每寸每日五角

商務印書館出版

自然科學及其教授法

周昌壽編譯 一冊三百四十五頁 定價二元二角 郵費七分半

本書係應現在我國中小學校自然科學教育之需要而編,內容共分三部:首論自然科學之本質,使讀者由科學原理以闡明現今各種科學所許容之事項;次論自然科學之發達及其被編入學校教科中之歷史的觀察,使讀者由此可以推知科學對於各種時代之社會生活關係消長以及人類思想之變遷所生之影響,以便採擇正當之教育方針;末由普通之教育觀,討論自然科學教授之職能及其內容,俾讀者得以定建設新教育之方針,以與一般教育目的相調和,不致有偏輕偏重之弊。全書除自然科學外,更涉及論理學、哲學史、教育史、教育學、心理學等科,洵爲教授自然科學者之絕好讀物。

新理科教授法 一冊定價一元

自然研究校外教授實施法 一冊定價一元

譚延闓 程潛 特別啓事

頃聞北京方面有所謂國民黨俱樂部者,列有賤名,不勝詫異。延闓等服務粵中,關於黨務上之工作,祇知服從中央執行委員會之指導,不知其他。該俱樂部係何人發起,宗旨如何,事先毫未聞知,不能代人受過。對于此種假冒行爲,應不負責,恐滋誤會,特此聲明。

上海市民反對滬案重查大會

敝會等因英美日等國竟置我國政府抗議於不顧,公然派遣司法委員在我國領土內自由開庭,傳詢實行重查滬案,開國際法庭之惡例,侵害我國主權,蔑視國民人格,莫此爲甚。茲爲表示上海全埠市民一致爲政府後盾,嚴重反對滬案重查起見,曾發起上海市民反對滬案重查大會,乃爲奉系軍閥所壓迫,各界都被阻止,未能如期會集。茲特定於十八日星期日下午二時在閘北天通菴路嚴家閣止園再行召集市民大會,凡我軍政工商學各界市民,均望屆時自由參加爲幸。

上海市民協會 上海閘北市民協會 全國學生總會 上海學生聯合會 各界婦女聯合會 上海店員聯合會 反帝國主義大同盟 上海工人代表會

仇鸞變啓事

鸞變被非法囚禁,承各公團奮好慰問營救出險,復承開會慰勞,無任銘感。國難日深,外侮日逼,尚祈邦人君子同志同抱貫澈主張,奮鬬到底。鸞變亦不敢自惜衰朽,其救邦家,亦即所以報各界救我慰我之盛意,願同志共勉之。

提倡國貨會介紹冠益食品廠

廣東香港冠益食品廠在香港廣州創辦業已三十餘年,所出椒醬、茄汁、喼汁、茄喱粉,直駕舶來而上,歐美人士爭先採辦。茲爲抵抗舶來起見,特設分局於上海,俾國人易於採辦,用挽利灌。

總批發 民國路泰安棧 先施永安及各大商店 上海國貨商場第一國貨商場均有寄售

保命大律師

社會習慣,稍有身家者,往往請大律師爲名譽保護人。名譽爲人生第二生命,固應保護,獨怪人身爲第一生命,法保障,誠千古缺憾。今有破天荒之保命強身之奇藥出世,上下五千年,縱橫念四史,絕無僅有,其藥維何,即譽遍全球之百齡機是也。但百齡機羣知爲長壽品,何以能稱保命,而能保其驗何若,曰百齡機每日長服,凡一切病魔無由侵入,身體自然強。僅言保命,尚不足盡其萬一,故用百齡機爲不論貧富老幼人人必需之保命大律師也。

百齡機 功能補精補血補腦補腎開胃潤腸 統治血衰精薄腦弱腎虧胃呆便閉 小瓶一元 大瓶二元 每打十元 每打念元

總發行所 上海愛多亞路九福公司

分發行所 上海中法大藥房 中西大藥房 各大藥房

分售處 先施公司、永安公司、世界貿易公司、各埠各大藥房均有出售 直接向本公司函購寄費不收 奉天九福公司開設奉天省西邊門外國華里

一年之中,不患傷風痰咳者,恐無多人。一家之中,不患咳嗽痰症者,恐亦不多。以我國疆域之大,人口之衆,推而計之,患痰咳者,曷可勝計,此所以我國肺病之獨多於各國也。他姑不論,即以此痰敵藥片之銷數觀之,已可概見,綜計本外埠之惠購者,除批發外,日在八十打以上,而邊遠之地,尚未普遍周知,則異日銷數,勢必有增,可見我國肺病之多,洵不虛也。

痰敵 主治 新久乾嗆 老積頑痰 傷風咳嗽 哮喘氣急 痰迷痰厥 肺炎肺癆 痰紅咯血 喉啞失音

價目 每瓶大洋一元 每打大洋十元

▲總發行所 上海四馬路中西大藥房(始創於光緒十三年) 本外埠各大藥房均有出售

五洲大藥房秋季大廉價三星期

夏歷九月初一日起念一日止

吳稚暉文存

每部分訂精裝上下二厚冊實洋一元零五分,外埠函購書款可從郵局匯寄,若郵匯不通之處,可將郵票代之,九五折計算,另加匯費一角二分半。寄售處上海梅白格路一百二十一號醫學書局 分銷處上海中華書局 文明書局 民智書局 啓新書局 掃葉山房 集成書局 北京佩文齋書莊 奉天章福記書局 廣東共和書局 蒙學書局 林記書棧 漢口東壁圖書社 汕頭中華書局 南京天一書局

北京大學

社會科學季刊

第三卷第三號 (現已出版)

中國奴婢制度……王世杰
國際聯盟與國際法……周鯁生
馬克斯的勞動價值說……周佛海
蘇聯的農業……陳翰笙
新近憲法中立法行政兩機關之關係……錢端升
裁併檢察議……黃右昌
財產觀念之變遷……燕樹棠
學術書籍之介紹與批評
農村問題與社會思想……鄭須皓

▲總發行所 北京漢花園北京大學出版部

▲代售處 上海:亞東圖書館 商務印書館 各省:商務印書館暨各大書店

定價 零售五角 訂閱全年一元八角(郵費在內) 另本季刊第一卷全卷及第二卷俱有合訂本 每卷二元四角(郵費在內)

中國文藝叢選

蔣善國編 六開本二冊 定價一元二角 郵費五分

編者從中國古今文藝作品中采其具有真性情真藝術者輯成此書,別爲下列九卷,可供欣賞,可資研究。每卷之首,更由編者撰有引言,以助理解。

(一)古歌謠……一二四首 (二)古情歌……二〇二首 (三)新樂府……二〇首 (四)絕句……八〇首 (五)小令……六二首 (六)小曲……二九首 (七)新國風……四一首 (八)禽言……一〇八首 (九)短檣……三四九首

商務印書館新出版

學俄文者注意

茲有俄人包老夫與李國老夫兩君,曾畢業於莫斯科大學,在俄國師範學校教授俄文多年,現來滬上,寓東百老匯路八〇二號中俄商務洋行,願抽暇教授俄文,教授時用英法語解釋,每禮拜三次,每人每月祇納學費五元。有志求學者請來面議可也。電話北三四四七號。

國學彙編第三集出版

國學彙編第三集○現已出版○內容○詩經文字學○詩經言字釋○從文字學上考見上古婦女情形○文字學研究法○史記漢書用字考證○讀老子○莊子內篇章義淺說○涇縣方言考證○樸學齋讀書記○(以上胡樸安著、)唐寫本尚書舜典釋文箋○(吳檢齋著、)畫史彙香錄○(黃賓虹著、)以上皆統系有條理之著作○其他雜俎•有丁仲祜、黃靖海、劉載賡、胡樸安、胡懷琛之作○文錄○書朱少濱、唐蔚之、傅屯艮、張完幸、張純一、翟借存、田子琴、陳柱尊、孫至誠、吳檢齋、姚石子、童心安、蔡哀覺、王蘧公、聞野鶴、胡樸安之作○詩○有集遐庵、許靜仁、梁衆異、曾雲霈、汪精衛、吳昌碩、趙天放、蔣抱一、高吹萬、葉楚傖、聞野鶴、翟借存、陶小柳、陳柱尊、高介子、胡樸安、胡懷琛、胡惠生之作○題目繁多○茲不悉載○定價二元○特價六折一月○第一第二集特價七折○連購三集者○統照六折計算○郵費加一○郵票代洋○九五折 胡寶

批發處上海山東路民國日報館•上海新閘路福康路福鑫里六三三號胡樸安•

招請外埠代理

本廠所製之冷熱水壺電熨斗電燈罩電火爐及各種玻璃器皿,可稱唯一之國貨,而冷熱水壺熨斗貨精物美,實國貨始創之老祖。今欲招請外埠代理,擴張生意,如有合意者請來敝廠面商是荷。上海閘北青雲路青雲橋堍西 光明製造電器有限公司

澧陽蘇莘垞先生鬻書

先生作海上寓公廿有餘年,淡泊爲懷,而獨熱心教育,任中國公學、復旦大學監十六載如一日,居者潛心書法,筆力雄渾,深得坡公神髓,榜書尤勝,得之者彌珍,比以轉相索,應接弗遑,爰爲代定其例:

(楹聯)四尺三元 五六尺四元 七八尺五元 (屏條)照堂幅減半 (橫披)照屏條算 (堂幅)三尺四尺六元 五六尺八元 七八尺十元 全張照堂幅算 半張照屏條算 (扇冊)每件二元 (扁額)每字二元 逾三尺加倍 三尺以上面議

壽屏碑銘長聯等另議 墨費加一 先潤後書 交上海徐家匯復旦大學中學部或各大牋扇莊均可

介紹人 馬湘伯 褚慧僧 袁觀瀾 汪庾岑 岳雲台 于右任 畢倚虹 葉楚傖 宣古愚 丁輔之 童心安 胡樸安 李登輝 余楠秋 陸秋心 何葆仁 金通尹 邵力子 毛西謙 畢靜盧

介紹牙科專家

司徒博先生、余天眞女士伉儷,均爲牙科專家,學問之純粹,手術之嫺熟,處心之仁慈,久爲社會所景仰。親友中患牙症者,一經司徒先生、余女士醫治,無不應手而愈,即愚夫婦亦在每飯不忘之列。世有患牙病者,幸勿交臂失之。司徒先生牙科醫院在法租界霞飛路尚賢堂轉角三〇四號,分院在北四川路天潼路轉角,電話西七號五五七。

葉楚傖 吳蓉

自願放棄一切特權之國家，及願廢止破壞中國主權者，中國均將認為最惠國
國民黨政綱對外第二項

言論

五卅案與江浙戰事
▲震動了關稅場子

那個在居仁堂裏正粉刷預備着的關稅會議，中國人民因段政府志在「二五」加稅，趁此弄一筆錢，充做總統時開銷，正一致發出不滿意的呼聲。 强占了中國關稅權的，又因江浙戰訊突起，且將蔓延及於全國，又想借中國不統一無法自管關稅的說詞，拖延開會的日期。時釁運乖，段氏心目中的一筆收入，恐怕要中途註銷了。

關稅會議，原是五卅案產兒之一。 五卅案發生後，全國人民依着孫中山先生的遺教，高揭出廢除一切不平等條約的主張來。 外人强占得的關稅管理權，和領事裁判權，都是卵翼於不平等條約之下的；因此，全國人民更具體的發出了兩個口號來：「收回關稅權」「取消領事裁判權」。 在這兩個普遍的口號之下，段政府忽然想到召集關稅會議，既敷衍了人民，又博取得鉅欵，名利雙收，何樂不為，於是乎堂哉堂哉的分發請帖，欽派委員，粉刷會場，弄成了現在這一局。

這一局已不是人民所期望的那一局了。 我眞佩服了段政府，他們眞會假竊名義，幹非驢非馬的勾當。他們見孫中山先生所提倡的「國民會議」，已得了全國人民的同情，無可反對，便利用來自造他非驢非馬的國民會議，想在這個會裏定段家的憲法，舉段家的總統。

他們見孫中山先生所提倡的「關稅自主」，已得了全國人民的同情，無可反對，便又利用來自造他非驢非馬的關稅會議，想在這個會裏大發其財。 老實說，反對國民會議，反對關稅自主，雖可惡還不失為硬漢；現在，他們表面事事贊成，底裏事事另有作用，竊天下之美名，謀少數人的私利，這比明白反對尤其陰險。

關稅會議，是利用民意的一種陰謀，既如上述。在强占了中國關稅權的看來，這一次會議，他們多少總是要破費些的。 在會議中既有關稅自主的提案，便用全力撲滅了，終留下一個自主的種子，這已經是要不得的了。 何況，一經加稅，不管錢落在那里，在他們總是多了許多障礙。 他們是掠奪慣了，現在商請少掠奪些，場面上說不出不允，底裏那裏甘心，自然一見有機會，便想躲賴了。

國民不滿意這關稅會議，帝國主義不願意有這關稅會議，在中間着急的，惟有段政府。 這很像神鬼不妥洽，却難過了裝神弄鬼的巫師。

啓事
新聞報 時事新報 新申報
申報 神州日報 民國日報
時報 中華新報 商報
左列廣告之地位係英美烟公司契約所訂定該項契約於十四年十二月三十一日滿期

要聞

江浙警耗中三角度態

段

本報十七日北京電 京津間人心不定。(一)因馮絕無表示。(二)因奉方有軍事行動。今日路局通告停售京滬通車票。

本報十七日北京電 勸令各軍囘防息爭令已下。電文係段氏親擬。電中並令各軍踐遵還不駐兵成案。以全政府信用。

本報十七日北京電 息爭命令中。有如與內戰。人民將受殃無窮。宜速將軍隊撤回原防以安民衆等語。

本報十七日北京電 昨閣議原定通電各方勸息爭。已囑祕廳起草。段忽轉意。暫不發任何命令。將原案撤回。

本報十七日北京電 蕭耀南態度不明。段昨電蕭詢鄂事。至今無覆。

馮

本報十七日北京電 昨晚(十六)許世英姚震等宴國民軍各代表席間。勸國民軍顧全大局。江浙事不成問題。

本報十七日北京電 國民軍方面聞江浙消息。在京各軍代表。已有一度之商議。待某君由張囘京。即有表示。

本報十七日北京電 江浙風雲萬分緊張。昨府方要人宴國民軍代表。席間國民鎮威兩軍代表表示合作。

十六日東方社奉天電 因江浙間形勢緊急、馮玉祥岳維峻等國民軍之態度、乃惹起多大之注目、奉天方面要路之觀測、大體一致、以為依江蘇方面之形勢、若奉軍避主戰的地位起見而後退、則依其旗色、岳維峻自當與孫傳芳相策應、惟馮玉祥必仍持觀望態度云云、但此際之問題、在乎 馮玉祥見奉派全部主力集中於直隸方面。遇有機會。將乘虛而入。以威脅奉派之背後。現在吳俊陞張作相之勢力、難以與之對抗、故奉派對於此方面之顧慮、實有相當之必要、

張

本報十七日北京電 張作霖有日內到津說。另訊。張左右認為暫無入關必要。張已中止。

本報十七日北京電 執政府公布。張作霖入關說不確。

本報十七日北京電 張學良以入關。將在隴海津浦間擇地設總指揮處。

本報十七日北京電 某國通信社為奉軍宣傳。謂奉張將擁段討賊。

十六日東方社奉天電 因時局之形勢、楊宇霆當然難以歸奉。現已任命黑龍江督辦公署參謀王樹常為總參議、

江浙戰事今晨消息

一 滬寧路

▲本館今晨特訊 孫傳芳於昨黎明四時抵北站、身御軍服、與普通軍人無異、下車後旋雇黃包車赴駐滬辦事處、發表滬上警政界各要職員、復赴北站視察軍隊、旋於六時乘原專車離北站、於十時許抵嘉興、於午後三時許由禾經水道赴蘇州指揮、

▲本館今晨特訊 據交通界確息聯軍第一路總指揮盧香亭、率二師軍隊於十五日晨長興進兵、十六日佔宜興、十七日午經由水道追擊奉軍、已於傍晚佔常州、奉軍紛向丹陽鎮江方面退却、 據路局消息、蘇錫常三邑已無奉軍蹤跡、 駐蘇之卅一旅、亦經退盡、蘇常一帶、幸未騷擾、

▲本館今晨特訊 據交通界消息、奉方已派援軍南下、昨經由津分乘津浦火車就道、約今日可抵浦口、

▲本館今晨特訊 聯軍第二軍軍長謝鴻勳於昨晚九時掛車五輛由北站乘專車赴蘇指揮、

▲本館今日特訊 蘇督楊宇霆尚未離甯、外傳業已北上不確、

▲本館今日特訊 昨日浙軍由松江開抵北站者共有五列車、係第十混成旅一團嚴春陽所部及第七混成旅楊振東部第一團以及第一師周鳳岐部第一第二團、並謝鴻勳統率之警備游擊隊一團、

▲本館今日特訊 前警察廳長常之英憲兵營營長甯凱臣、由總商會會長虞洽卿特向孫總司令商准保釋、於昨晚八時一刻、隨同虞君出車站大門、乘汽車返寓、

二 杭州

十六日杭州快信、(一)駐省會昭慶寺砲兵第二團一營、於今日攜過山砲五尊、開赴松江、(二)覓橋飛機隊、派員向軍械局領取炸彈五十箱、於今晨出發、至松江及長興等處、(三)督署機關鎗連、於今日攜機關鎗五架、子彈五十餘箱、由 站乘車至松江、(四)財廳以軍用浩繁、又向紳商續借洋五十萬元、並向甯波商會借款三十萬元、(五)孫因軍隊出發時、沿途竟有刼奪民財情事、特飭令各師旅長官嚴加約束、(六)浙江病院及廣濟醫院、均組織紅十字救護隊、於今日馳赴長興松江等處、從事救護、(七)孟昭月部第十混成旅步兵一團、昨夜開拔來杭、維持省垣治安、(八)第一師長陳儀、自任第一路司令後、已於今日離杭、赴松佈置防務、

又十五日杭州快信云(一)、孫委陳儀為第一路司令、謝鴻勳為第二路司令、盧香亭為第三路司令、周鳳岐為第四路司令、孟昭月為留守司令、(二)甯台鎭守使孟昭月、昨日來省、即就留守司令職、(三)省署直轄之保安隊及警備隊學兵營、現已先後開拔、其目的地為湖屬長興、(四)省政府因庫款支絀、需用浩繁、擬仿去秋盧齊戰時辦法、 發行金庫券一百萬元、由中國地方兩銀行經理、(五)財廳息借商款五十萬元、由各業分別担任、旋因現洋缺乏、故用划票、故杭地現水、漸見低落、(六)省城軍隊紛紛調動、需運輸夫卒、由警廳担任招募、日來大街小巷、均見警察拉夫、商店夥友、莫敢外出、今由總商會函知警廳、請愼重拉夫、以維商業、

保安約完全解決
▲各國代表已畫字
▲洛迦諾刻在慶祝中

路透社十六日巴黎電 法內閣今日一致核准洛迦諾公約、並電賀白里安、

路透社十六日洛迦諾電 凡各事點連東境問題在內、今日皆已解決、公約與各種公斷條約刻在繕印中、以便各代表畫字、

路透社十六日迦諾電 保安公約今日已由各代表畫字、

路透社十六日洛迦諾電 大會終畢時、法德外長白里安與史特萊斯曼二人並立於會場之街前、場外仰觀者見之、大聲歡呼、各代表出門登車時、羣衆歡聲大作、德代表頗形愉快、英外相張伯倫高舉約文而出、大為衆所歡迎、張伯倫對英人新聞記者謂、大會結束時各代表之言論、甚為動人、惜世人不能聞之、史特萊斯曼與白里安二人之言將為人永不能忘云、洛迦諾刻在慶祝中、各公署與教堂皆燃燈慶賀、聞各國外交當局將於十二月間集於倫敦、簽定公約、

路透社十六日洛迦諾電 公報載稱、今日畫字各件、為德比法英意五國間之公約、及德比間德法間德波間德捷間之公斷條約、以上各約皆須於十二月一日在倫敦正式簽定、此外法波捷三國已另定約、不日將送交國際聯盟會備案、會務既畢、英張伯倫法白里安意墨索里尼德史特萊斯曼相繼演說、互示親善之意、德代表歡迎歐洲和平觀念之發展、並表示各國合作時代此約為其先聲之希望、

日驅逐艦往青島
▲保護日僑

路透社十七日東京電 今日午後各報載稱、旅順口有一驅逐艦奉命開往青島保護日僑、

俄德續定煤油合同

路透社十六日柏林電 俄德間供給煤油之合同現由已續定、此為俄德商約成立之第一結果、

英國煤業委員集會
▲礦務副大臣希望採用新機器以增出品

路透社十六日倫敦電 煤業委員會集議時、礦務大臣戈威斯爲礦工代表史密士所盤詰、戈威爾承認苟不採用最新機器煤產將繼續減少之說、並承認董事費與經理薪俸等項、比工人資增多、又謂將來希望在採用更多更新之機器、以增礦煤之出產云、委員會定十月二十七日再開議、

英太倦子遊返國

路透社十六日倫敦電 英太子由南斐及南美遊歷回國、今日正午行抵樸茅資、大受歡迎、旋下艦乘火車至倫敦、英皇英后等均在車站接之、

美國缺乏白煤
▲因罷工已久

路透社十七日紐約電 美國煤業委員會稱、白煤業罷工已久、存底甚缺、其嚴重情形與三年前煤礦罷工時無異、但若能善用代替品、則無恐慌理由云、

飛行家譬尼杜氏抵日

路透社十六日東京電 意飛行家譬尼杜氏今晨飛往鹿兒島、

路透社十七日東京電 意飛機今日午後二時四十分抵鹿兒島、

立陶宛信差失蹤身死

路透社十六日莫斯科電 立陶宛傳送外交文件之信差、昨日乘火車由塞白傑赴莫斯科、忽在車中失蹤、車到莫斯科時、其所遺之行李送交立陶宛使署、該信差之屍身現已查見、政府已從事調查、

愛索尼亞將清償美債

路透社十六日里伏爾電 愛索尼亞政府已訓令其駐美公使與美政府締結依照波蘭與美國所立償債辦法、清償愛索尼亞欠美債務之合同、

蔣永亮牙科醫院
專用最新無痛治療術醫治牙疳牙離骨槽盤根爛根種種疑難牙患等症 善鑲金銀磁牙赤金橋牙電氣種牙全口鑲牙赤金白粉磁粉補牙 門診一元 時間 下午三時至六時過六時不候 星期停診
每日上午九時至十二時鑲牙補牙拔牙
惟須一次預繳足止牙疼痛只取號金二角裁此告廣方爲有效
減半收費
下午仍照例不折不扣
院址法租界霞飛路即嵩山路巡捕房西首第六家仁和里口一百六十五號 電話中央四七零四

三　嘉興

十七日嘉興快信云、(一)十六日傍晚到有督辦衛隊團兵士、先已有人向各方尋覓駐紮地點、故臨時經紛紛後、其團部駐東門外實和旅館、二營營本部駐大嘉祥會館、其他兵士、散處各廟宇及東門外空屋、該處第八初級學校、亦駐有一營四連兵士、據云十七日即將起程赴長興會操、(二)各方募到夫役頗多、日昨城中、亦由警務人員、招募民夫、(三)現値農忙、鄉人不願入城、嘉秀兩撥、稅收毫無、商業亦甚清淡、(四)昨滬車仍未開、滬報亦未到、杭嘉間尚有客車、郵件亦到、杭報銷路頗佳、(五)水警第二區長方景銘、以冬防在卽、特出巡乍浦金山衞地方、以塞匪蹤、又十六日快函云、(一)縣商會昨以鮮豬八頭、犒勞駐嘉軍隊、(二)秋操臨時招待處、昨借用參事會商會洋二千元、(三)軍士在城內外敷設軍用電話、接於車站電報室、(四)銀根因滬市之影響、不甚活動、

十六日松江快信云、自十五日滬杭客車停開後、孫軍拉夫益急、軍事運輸、忙碌異常、是晚浙方運到軍隊甚衆、至十六日上午十時許、開出約三千人、裝運火車向滬出發、當出發時、路上拉夫更急、穿袍掛架金鏡之闊少與未成年之幼童商夥、皆不能免、下午有育嬰堂司賬姚某及某校敎員亦被拉去、故人民咸相戒不敢外出、商業方面、十六日起典當俱已閉門、銀錢兩業、停止流通、各商店至下午六時後、即閉門收市、惟至晚間、因得滬訊、知孝軍將退、人心因以稍定、

青島海軍獨立

▲海圻等艦加入　▲張宗昌大恐慌

本報十七日濟南電　海圻等三艦由秦皇島開抵青島・加入獨立艦隊・各方調停無效・外傳駐港各艦・亦將駛回・張宗昌大恐慌・電津約溫樹德來調解・溫托病不來・

關稅會議變卦

▲使團托詞延擱　▲荷使吃重浙孫

本報十七日北京電　使團對關稅會議・態度突變・非正式向外沈聲明・中國政府對外如無確實不再生內亂之保證・卽各國應召開議・亦無辦法・

本報十七日北京電　使團會議・對中國時局認爲有停止中國一切提案之可能・議先發一勸告・勸中政府尊重和平・以免影響關會・

十六日東方社　北京荷使歐登科十六日下午訪交總長、關於時局有種種之質問、併謂不幸而江浙開戰・請將上海一帶劃作中立地・望將此意命令孫傳芳、此不獨爲公使團全體之希望、卽在上海之貴國人士、亦所切望、外交總長答稱、可以證明爲局之緊急尙不至此、政府現正竭力努力求和平解決之道、

段任關會法權會兩代表

十七日北京電　段任曾宗鑒爲關稅會議出席代表・王寵惠爲法權調查會全權代表・

金案付偵查

▲法部不罷休

本報十七日北京電　金佛郎案・昨日由法部議決・移高檢廳・今日(十七)開始偵查・

本報十七日北京電　法長楊庶堪・決以翁敬棠檢舉金佛郎案原文・移交高檢廳・令廳開始偵查・

本報十七日北京電　法部電翁敬棠・令卽消假・備傳問・

軍委員會停頓

本報十七日北京電　王士珍以時局關係・軍事委員會各案・卽成立亦難實現・不願再作傀儡・決暫緩開會・且對人露辭職意・

關稅委員會搬場

本報十七日北京電　關稅委員會定馬(二十一)日遷入居仁堂辦公・

鄂民選擱淺

日報十六日漢口電　民選因各方檢舉・今日(十六)未投票・

國民政府告東征軍將士

十二日粵函、國民政府因革命軍出發東征、特發出告將士文、茲錄於下、

同志們、今年二三月間你們很勇敢地把反革命的軍閥陳炯明林虎等打敗了、現在國民政府又要國民革命軍到東江去打這個同一的帝國主義的工具、這一次的東江戰爭、必是最後的一次、必須把敵人完全撲滅、然後不至於死灰復燃、國民革命軍一定要盡這個責任、我國人民對於你們這種工作、一定是永遠感激的、同志們、陳炯明現在住在香港、其餘賣國賣人民的人們也在那裏、這些胆小鬼、他們今年二三月間、看見你們的勇猛進攻而逃遁、現在又從他們藏匿的地方返到香港、但是就是在香港、他們也怕在街上拋頭露面、因爲怕熱誠與愛國的同胞與他們爲難、所以這些賣國賊用帝國主義的警察來保護他們、這些帝國主義的警察、在上海漢口廣州及其他中國城市屠殺中國的人民、同志們、陳炯明以前欺負我們偉大的首領與導師孫中山先生、至於企圖暗殺他、現在陳炯明已成爲全國的罪人、他日益墮落、甚至跪在帝國主義者之前、乞求我國的敵人、給與金錢、以攻打國民政府、香港政府對他說、如果他前進攻打國民政府、他們就給●與他、於是他就去收拾年被你們趕走的餘孽、重新進攻無武裝的和平的城市、同志們、陳炯明知道他不能在戰場上打敗你們的、還知道他的軍隊、是一羣無組織無訓練的、軍備缺乏而且饑餓的土匪、他知道他們不是我們國民革命軍的對手、他雖然知道這一切、但是他仍舊集合這羣土匪來打仗、爲什麽他這樣辦呢、簡單的理由、就是他須這樣纔可得中國敵人的金錢、一方面他的土匪軍隊、可以有幾天刼掠我們窮苦的人民、同志們、你們所攻打的、並非軍隊、你們所攻打的、是一羣賣國賊及土匪、所以你們的責任、是撲滅這些賣國賊及土匪、當他們是道路上的盜賊一樣的、要全體拘捕起來、他們簡直是道路上的盜賊呀、因爲他們搶刼窮苦無知的人民、同志們、把你們的槍與刺刀、使敵人知道國民革命軍是不可小視的、**因爲國民革命軍是人民的軍隊・你們保護人民・而反對賣國賊及土匪・你們對人民是朋友・但是對仇敵不應姑息・**你們永遠不會有打敗的時候、你們只有勝利、戰地的人民、正等你們救他們於敵人的壓迫與蹂躪之下、在你們後面的人民、完全贊助你們、祇願意聽見你們戰地的消息、這便是勝利、同志們、自從國民革命軍成立以來、並沒有打過敗仗、人民大家尊敬你們、因爲你們救他們於搶掠的賣國的軍閥壓迫之下、同志們、國民政府確信國民革命軍將給敵軍以致命的打擊了、國民政府委員會主席汪兆銘、常務委員汪兆銘、譚延闓、古應芬、

東征軍之戰時政治宣傳

八日廣州特訊、東征軍運日出發東江、對於戰時宣傳、關係重要、茲錄述其組織如下、

(甲)宣傳隊的組織　一、本隊於總隊下、分三大隊每支隊下又分三分隊、另設一獨立分隊、直屬於總隊、各分隊下皆分爲四小組、　二、每小組長一人、組員二人、分隊設隊長一人、幷兼爲一小組組長、支隊設隊長一人、幹事一人、宣傳品管理員一人、隊員四人、總隊設總隊長一人副總隊長一人管理員二人、幹事二人、書記一人隊員十二人、全部人員、共爲一百六十三人、　三、小組長受分隊長指揮、與組員協同工作、負傳達命令、監督組員工作之責、分隊長受支隊長指揮、其職責與小組長同、支隊長當根據總隊長命令、計畫本支隊一切工作、幷得於緊急時、自行處決一切事變、但事後必須呈報總隊長核准、副隊長輔助隊長工作、遇必要時、得代行其職權、幹事管理給養財務雜務及兵伕、隊員四人、受隊長指揮、分掌各項技術工作總隊長負計劃幷監督本隊全部工作之責、副隊長助理之、並得代行其職權、管理員二人、負担宣傳品之收發、運輸登記及備辦宣傳應用物等件收發、記錄總隊日記、收集報告、隊員十二人司理各項技術工作、　四、司文件、幹事二人、經理給養財務、並管理勤務兵伕一切雜務、書記一人、組長指揮並協同組員講演、散發傳單、粘貼標語及一切宣傳工作、　五、總隊長在可能場合、須召集支隊長分隊長小組長開聯席會議、各支隊長各分隊長、在駐軍四十八小時以上、亦須召集支隊全體宣傳員會議、討論宣傳工作之進行、　六、各支隊每週向總隊報告一次、各分隊每周向支隊報告二次、各小組每周向該支隊報告三次、　七、本隊組織、根據民主集中原則、下級機關、須絕對服從上級機關、

(乙)宣傳隊的工作　本隊工作範圍、分三方面、(子)對本軍的宣傳工作、(丑)對敵軍的宣傳工作、(寅)對民衆的宣傳工作、

(子)對本軍宣傳工作　(一)解釋本軍此次作戰之意義、(鏟除反革命、鞏固革命政府、發展革命勢力、與帝國主義及其工具軍閥作戰、以襄達到民族解放的目的)、(二)解釋本軍實力之準備程度、以固軍心、(如說明粮餉之供給、子彈之補充、野戰醫院之設備、及民衆之同情等、實在情形、使兵士無顧憂、)并酌量情形、指示我軍應注意之點、使官兵不致發生驕傲心理、(三)說明敵軍弱點、及其實力之比較、使兵士了解敵情增高自信力、(四)激勵兵士感情、鼓勵兵士勇氣、(五)引導兵士、與民衆發生密切之關係、(六)慰勞傷兵、(七)於行軍宿營時、盡可能限度、組織各種娛樂、如此不獨能使兵士忘却作戰痛苦、并足以使敵軍聞風羨慕、踴躍來降、足以兵士與民衆易於接近、

(丑)對敵軍之宣傳工作　(一)宣傳革命軍與反革命軍的分別、而指示其出路、(二)宣傳敵軍官長與帝國主義勾結情形、鼓動其兵士的民族思想、使其趨向革命、(三)宣傳敵軍兵士被壓迫苦況、及革命軍人精神上與物質上的快樂狀況、(四)宣傳敵軍俘虜、并殷勤安慰之、優待之、

(寅)對民衆之宣傳工作　(一)解釋此次出師的意義、(二)解釋國民革命軍的紀律、是如何嚴明、及其所代表者、是工農羣衆之利益、(三)宣傳工農民衆之痛苦及其來源、(四)宣傳反革命軍殘殺人民爲害地方的種種事實、(五)隨處扶助幷發展工農之組織、幷盡力爲之解決一切痛苦問題、(六)隨處散發宣傳印刷品、(當以畫報及畫片爲主張貼傳單爲副)、敎導唱民衆革命歌、呼叫革命口號、(七)盡可能限度、召集軍民聯歡會、於會中極力優待民衆、多設娛樂、(八)解說國民政府成立後、擁護人民利益之事實、(廢除苛捐雜稅、嚴禁煙賭、掃除反革命軍隊、)

東征軍軍訊

▲逆軍末日至矣

▲攻鄂軍出東江　九日粵函東江戰事、業告開始、而作戰部隊、亦經次第出發、茲聞政府以東江戰區遼闊、對於作戰策略、固須完密、而後方留守、接應尤貴周到、其石龍一鎭、爲吾軍策應接濟之衝區、是關於保守鎭構、極要嚴密、茲以原駐該鎭及新赴部隊、均已先後分赴前方作戰、所留石龍部隊、爲數無多、因特調駐防粵路之攻鄂軍全部數千餘人開赴石龍、担任後方駐守及接應一切事宜、該軍奉令、卽於前昨兩日開拔回省轉乘廣九路車出發、其軍容甚盛、子彈極爲充足、

▲滇軍擊敗王定華　此次陳軍再叛騷擾東江、其作戰計劃、原分四路、其循綏粵贛邊境、意圖襲攻粵路者、則爲林虎側繞北江、係任王定華爲先鋒、其前方步隊、已於前四日抵達始興連陽之交、適與駐該處之滇軍唔翠相遇、雙方卽行開火、滇軍聞訊、隨開大隊趨往包擊、團團將王部圍困、王部極力衝鋒、擬破圍而逃、但滇軍抵禦竭力、王部終不得逞、卒之繳獲槍械、

▲手忙脚亂之陳軍　陳軍此次之敢於再叛、無非恃有浙孫閩周之奧援、及香港政府之接濟、詎知發難之後、非特港地接濟不靈、卽孫周之援助亦告拒絕、茲聞陳軍於迫退建國各軍、佔據汕頭之後、知國民軍之征討將至、特挺先發制人、着着向建國各軍進迫、幷分路反攻、但又恐其彈餉不繼、未敢遽進、隨卽向港政府要求發第二期之接濟、幷電孫周履行援助之約、詎港政府因財政枯竭、對於接濟、不能遽撥、卽子彈亦爭伕英京運到、而孫周又以地方多故、愛莫能助爲辭、於是陳軍上下、以所靠如泰山之冰山、至是完全崩倒、而國民軍又着着進攻、巢穴之危、卽在眼前、因之無一不胆震心寒、手忙脚亂、

▲古應芬勞軍返省　國民政府委員古應芬、六日開赴東江慰勞東征各部將士、現已公畢、於七日上午十時、由平湖乘坐專軍返省、至下午八時許、安抵大沙頭、並聞是日古委員順道慰勞樵灘石龍等處部隊、

▲定購前方軍士棉衣　國民政府爲保護前方軍士安全健康起見、特定購棉衣、運送前方發給、昨日已派員向市內各大西裝洋服店定置、限期製就、

▲糾察隊增加訓練時間　罷工委員會所組織之糾察隊、自成立以還、成績卓著、茲以陳軍再叛、政府派隊征討、該糾察隊爲實行協助政府計、特向政府請撥槍枝、加入作戰、政府許其志、已擬於日內撥給、故該隊特將訓練之時間增加、蠹養成勁旅、以破殘敵、

▲林虎部派系分裂內容　林虎所部原分爲三軍、其第一軍長由林氏自兼、第二軍長爲劉志陸、第三軍長爲李易標、至所部亦分爲三派、一爲惠州派、如第二軍第五師黎生所部、以及第四獨立旅楊乘爲所部、第六獨立旅張化如所部、此三部爲舊粵軍改編、隨陳系之動作而定、二爲欽廉派、如第一軍第二師黃業興所部、第三獨立旅王定華所部、並各新編獨立團以及第三軍李易標所部、服從林虎動作、三爲興梅派、如第一軍第一師黃任寰所部、以及第七獨立旅陳紹鵬所部、並劉志陸新部之獨立團新編團、仍以黃任寰劉志陸兩氏爲首領、對於陳炯明林虎、均無甚意見、但自陳系集團謀倒林虎之後、興梅派雖無反對、因劉志陸欲結合欽廉派而代林氏、遂爲黃業興不容、於此欽廉派卽推李易標爲首領、所有欽廉派部隊、均歸李氏調遣、劉志陸圖旣不遂、並且所部多屬惠州派、餉於控制、爲保存固有勢力起見、祗得召集會議、仍請林虎返汕主持、議爲惠州派及陳系將領所聞、乃電請陳炯明來汕、藉以壓服劉志陸等之陰謀、而阻林氏返汕之動作、此陳炯明所以發表劉爲陳之參謀長、實則削劉氏之兵權、幷同時發表李易標爲指揮、藉收欽廉派爲已助、亦卽推倒林虎之實現、現劉志陸及欽廉派、仍互相傾軋、各部軍心極渙散、官兵俱無鬥志、

關稅會議

▲王正廷之自主意見

▲港學生之反對宣言

關稅會議委員王正廷、近著有關稅自由之目標一文、茲錄於下、

關稅自主、我國上下主張一致、惟國外言論、雖主持公道者不乏其人、而少數人尙欠諒解、以鄙意所及、此項問題、應用兩種眼光觀察、以政治言、**則關稅不能自定・國家主權卽不完整・以經濟言・則關稅爲國家稅入之富源・並爲操縱對外貿易之利器・影響所及・國內事業之盛衰・政事之廢舉・靡不以是爲樞紐**、然吾國此次力爭關稅自由之目的、實以政治爲尤重、溯吾國受協定關稅之束縛、迄今八十餘載、定率値百抽五而物價漲落靡常、實抽之數、往往與定率懸絕、蓋此種稅率、一經協定、非得十餘國之同意、無從變更、修改一次、困難滋甚、乃未及實行、價格標準、已不適用、其不合經濟原則、至爲明顯、協定稅率、貨物不分進口出口、品類不分奢侈需要、一律抽收、豪富貧乏、同此担負、國家無由取締、國貨製造、草創經營、工業幼稚、政府亦無由保護、此種無申縮不公道之稅則、其不合科學原則、實至明顯、卽以國家收入而論、吾國稅率之低、世界無其倫、每歲關稅收入、抵付內外各債、往往不足、政府倚恃欵接濟、多少有無、至無把握、外人泛論吾國現狀、一方面力詆吾政府之窮困、至不能償所負、一方面則限制其收入使無餘力以自給、故爲國家財政計、關稅自主亦不容或緩也、世之持反對論者、每藉口吾國關稅自主之後、將提高稅率、致國際貿易無由發展、或則以爲吾國內亂未能統一、卽增收稅款、亦徒資軍閥之內亂、然一經審察、此種論調、不攻自破、蓋華人卽有自定關稅之權、亦爲能冒昧從事、以過高之稅率、遏絕商業以自殺、至若國家稅收之用途、則吾國自有權衡、卽軍閥有取以自肥之意、國內人民、亦將起而干涉、詎用外人代作杞人之慮、茲再就近年統計數目、證明吾減收回關稅主權之後、稅收之量、亦未必驟增、查民國八年十二月二十五日、政府對於無約國及德奧人民頒定進口稅率、計奢侈品抽百分之三十至三十五、非需要品百分之二十五、需要品百分之一七五、必要品百分之五、其餘尙有多數物品完全免稅、折中計算其平均稅率約合百分之十五強、「一五、五九」以視馬凱條約及華會所規定、相差不過百分之三、若至實行關稅自主、則規定稅率、按照國際互相優待之原則、較此當復略減、預算奢侈品不過百分之二十或二十五、非需要品不過百分一之七、五、需要品不過百分之一二、五、必需品不過百分之五、再併入免稅品批算、平均稅率當不過百分之一一、四一、則視華會規定百分之一二、五、已略減矣、又查此次一二、五稅率實行之後、厘金須裁撤、現在全國厘金收入共計約六千萬元、合關平四千萬兩、去歲「一九二四年」海關統計進口貨計共値十萬一千八百〇六萬五百七十九兩、使根據此數以平均稅率百分之一五、五九計算、可收進口稅一萬五千八百七十七萬四千三百三十八兩、如以百分之一一、四一計算可收一萬一千六百二十四萬零九百八十六兩、以此數除去應裁之厘金四千萬兩及各項免稅貨物減收之數、則所餘與去歲海關實收進口稅總額(五千零九十萬三千零二十五兩)相差實已無幾、且關稅自主之後、吾國爲鼓勵土產起見、對於出口稅幷減卽免、若將此項減收之數、併算在內、則政府實無增進之可言、其惟一希望、則改良稅則之後、貿易從而發達、藉此收入、歲有增減、自在意中、以此償還內外債欵、當無虞勿足矣、右述種種不爲精以證明吾國之爭關稅自主、雖理法不一、而總以國家主權爲前提、政府現時雖感貧乏、而增加收入、並非爭回自定稅率之主要目的、外人之以稅款多寡用途滋疑慮者、當可勿贅一辭矣、列強對於中國之尊重領土主權、不憚一再聲明、而吾國人民亦悟主權之可貴、苟有侵犯、當不惜以全力爭、此卽關稅會議之重心、卽在此點、

香港學生聯合會發出反對關會宣言云、略謂我們國民對於關稅會議、是沒有利益的、還有極大的害呢、我們現在只要關稅自主、對於這個軍閥和帝國主義互相勾結更嚴重剝削中國工人農民商人的關稅會議、是應極力反對的、而且華盛頓會議是列強聯合向中國進攻的一個會議、而且關稅主權在我、應該收回、絕不容外人干涉、國稅會議、不過列強欺騙的手段、我們要積極的反對、莫要上他們的當、

瓊崖革命同志、反對關稅會議宣言云、關稅是中國的關稅、稅率之增減、中國自有權衡、段祺瑞貪小利其實無利的二五加稅而開會議、給列強以共管中國財政的厲階、同時藉以延長其執政壽命、我們千千萬萬的國民、怎能默無一言、分贓的關稅會議、將於十月念六日召集我們爲中國獨立計、爲關稅自主計、一方面要聯合全國各階級奮起做大規模的反對運動、一方面要警告出席會議者、不要出席會議、

星洲政府壓迫華僑

一日加波通信、自瓊民發表招集國民代表會議後、瓊州會館三數知識、私行推出雲茂鈞爲北京國民會議星州瓊僑全體代表、雲氏倡全體瓊僑付託之名、發揚大言、詆毀國民政府、於是瓊僑數十團體、不値其行爲、遂聯名登報、否認雲氏爲全體瓊僑代表、並當問會館總理、選舉未經僑衆聯席會、何能產生等因其包辦選舉、劣跡已經敗露、無理可答、卽乘華人排英之機會、借外人之勢力、撲滅民黨爲快心、乃訴於星洲組織私會、設立共產黨機關、發賣宣傳品、煽惑華人倒覆政府、聞在當地鼓吹罷工罷市、反抗政府云云、彼尊又知星洲國民黨第一二三分部合組支部經已成立、舉黃昌穀爲常務委員、一切文件、皆留在黃之寓所、彼輩亦將黃姓名地址詳告政府、星洲政府聞訊、於八月二十五早、由華民政務司偵探帶差役往搜黃之寓所、並無何種違法書籍、惟第一分部黨員錄、支部黨員錄等記事簿、黨員名表、報告文部成立公函、及各種文件等、使將黃一齊拘往鋼禁、瓊僑全體、遂大興公憤、延聘律師解釋法律、始准以五千金担保、黃出外候訊、詎免奸商、納數千金賄賂、以華民偵司爲原告、九月十一日開審、結果、黃乃被苦禁一年、十五日繼拘第一分部常務委員黎支部執行委員錫烈南、十九日又拘支部主席朱拔英查爲朱被捕、毫無證據、亦投諸囹圄之中、且不准担保、現復搜集名册搜索、聞欲將主張先捕重要職員、永錮黨員、並將封閉團體機關、

取消一切不平等條約・如外人租借地領事裁判權以及外人管理關稅權皆當取銷・重訂雙方平等互尊主權之條約

中國國民黨第一次全國代表大會宣言

著皮鞋的人要研究

上海北四川路香港皮鞋公司獨家最新發明一種皮隔橡皮底皮鞋鞋內藏紉板彈簧能伸縮自如無狹窄頂趾陷低壓高可免生雞眼之苦雨天保不洩水晴天軟柔無比着足非常舒適式樣尤極美觀耐久不變猛激不裂完全國貨價廉物美誠駕乎舶品之上愛國諸君幸留意焉

上海北四川路一三九號

香港皮鞋公司謹啓

好極

褲布做短衫褲好極 秋涼用毛巾單被好極 自由布做各種衣服好極 美術面巾洗臉好極

上海南京路石路西 三友實業社門市部 電話中央六零二零

浴衣廉價 原價六元半 只賣四元 吸水通氣 可作睡衣用 避風

上海興祥棉織廠 廠址英租界武定路 電話西二〇四四

註冊商標 牛女牌 和合牌 冬令出品

完全國貨 衛生絨布 男女衛生衫褲 男女衛生背心 全毛領巾 棉絨手套 衛生 同胞注意

經銷處 法租界吉祥街 吉如里書豐泰 英租界江西路 源昌里同泰盛

振豐棉織廠

春秋衣 汗衫褲

衛生絨布 衛生衫褲

批發所上海江西路B字二四號

電話中央九三二七

花邊疋頭

總發行所上海四川路

中國最大花邊疋頭廠

中華工業廠

花樣最新 花色最多 顏色最鮮 碼尺最準 價格最廉 採辦最易

分批發所 香港 漢口

農商部褒獎

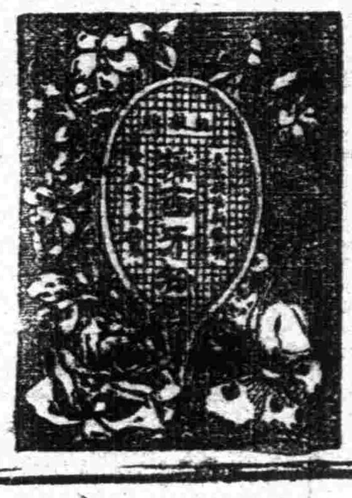

無敵牌牙粉及各種化粧香品

為人人歡迎個個適用之化粧良品

各埠洋廣貨舖均有出售

中華全國工商協會國貨告白

● 請閱報諸君提倡國貨

淨素美味 觀音粉 三星牌蚊蟲香 中國化學工業社製 總公司上海河南路

完全國貨 龍虎牌人丹牙粉 總經理中法藥房

五彩印花洋鐵罐盒 為近今優美食品及化粧品裝潢所必需 本廠承辦交貨迅速

華成製罐廠 上海英租界南成都路

南滙經綸廠 雄鷄牌毛巾 價廉物美 總發行所上海南市董家渡口裕昌祥內

華豐香皂廠 上等香皂 四遠馳名 發行所上海東棋盤街

五洲固本肥皂 五洲固本廠製 上海四馬路 五洲藥房總理

大北工業社 三馬路石路陶朱里 電話中央四八一二

精練油 精練皂 效用著 定價廉

絲毛棉蔴紡織漂染精練上漿等之必須品物 定技師來廠當面試驗 小樣說明書函索即寄

益豐搪磁公司 總發行所上海老北門內季家弄

本公司用國產瓷粉○精製各種日用搪磁器皿 美術招牌○同光燈罩○近復特製五卅紀念面盆一種○使國人臥薪嘗膽○永矢勿忘○本品新穎○工料堅固○曾奉農商部註冊○滑途經過○概免重征○承蒙惠顧○無任歡迎

指南牌

烏髮水 久咳丸 花露水 臭虫粉 玉肌露 換顏素 杏仁精 洗髮水 芝蘭霜 香粉 香水 香粉

上海 法租界太平橋 女子工業社出品

著名菊花牌 各種線襪 中華第一針織廠出品 批發所上海四川路泰安坊

自求工廠 多福牌 富國牌 螺甸鈕扣 光澤晶瑩 批發所上海寶善街榮吉里內信源號

開林公司 雙斧老牌 國貨油漆 行銷全國 上海閘北江灣路

雙輪公司 雙輪牙刷 一毛不拔 花色繁多 價目公道 批發所上海廣西路德仁里口

粵昌公司 照相卡紙

有了丰采拔俗的照相 沒有清雅優美的卡紙 可算是一件滿足事麼

上海七浦路二十一號

粹成傘廠 飛鴻牌 綢布傘 廠設寧波江北岸 經銷上海石路豐泰號

永和公司 月裏嫦娥牌 各種化妝品 定價公道 批發從廉 上海老北門

三新布廠 精造 綫呢 蘇紗 嗶嘰 錦格 鳳尾 綫布 廠設上海南市校場棉業會公司舊址

立大工廠 專製 塊礦肥皂 艾絨 草繩 草紙 廠設上海張家浜

八卦牌擦銅油 用之光亮 中一化工廠出品 上海華德路B字一二一 電話東一三五

會址上海江西路五十一號

商標 請飲 檸檬水 沙示水 香檳水 葡萄冰

(上海英租界寧波路十一號)

華商屈臣氏汽水公司

上海華海織造廠

請用松鶴牌

完全國貨始創獨一沿途關卡概免重征

海華條絨花素絨毯 各種絨毯代拉領巾

廠設虹口岳州路底電話北八七零

發行所三洋涇橋南首東林號內

均安紡織廠

請用完全國貨

毛絨綫衫 毛絨領巾 毛絨背心 毛絨綫襪 男女絲襪 男女綫襪 加工精造 批發克己 廠設上海虹口岳州路底 電話北八七零

愛華瑞記香皂廠

織女牌 麒麟牌 飛行牌 金星牌 孔雀牌 雙美人牌 雙喜牌 牡丹牌 (香皂) 俱樂牌 藥水皂 芝蘭皂 七七牌 壽桃牌 旅大牌 玫瑰牌 金塔牌

總發行所上海三洋涇橋北首吉慶里

勝。得。花。邊。 佳。人。之。友。

各種出品 水浪紹邊○絲邊○ 空花邊○魚鱗邊○ 電光邊○絲帶圍繩 ○珠邊○珠花邊○

精美絕倫 圍巾○褲帶○明角 扣○緞包扣○緞花 邊○繡花邊○扎髮 帶○手提袋○等等

勝德織造廠

廠設上海小沙渡路九九九號 批發所五馬路滿庭坊

大喜香烟品質優良

大喜香烟暢銷多年
近來出品信勝從前
香氣色味兼美俱全
請常購吸共挽利權。

大喜香烟。久蒙各界採用。遐邇風行。京津漢口東三省等處。銷數尤多。現因愛國諸君提倡國貨。敝公司特將該烟從新改良。精益求精。足令吸者滿意。皆大歡喜。請嘗試之方知名實相副也

中國南洋兄弟烟草公司謹啓

上海三馬路

中法藥房秋季大廉價念一天

八月十六日起　同時舉行

十六鋪裏馬路南市分號
西華德路天潼路轉角虹口分號

加拉罕談中國時局

▲歸俄後之言論

字林西報載紐約時報消息、俄國駐華大使加拉罕氏回俄後、該報在俄記者曾往訪晤、談及中國問題、加謂北京之關稅會議、決不能有所設施、以應中國人民之意願、即使稅率略增、而事實上仍無甚輕重、且加稅所得之款、將悉數於全部移充藉債外債之需、在中國則未必得益、如欲列強拋棄其在華所享特權、苟非臨之以力、決不能望其自動拋棄、是故中國若欲復此利權、則非另採別法不可、蘇維埃報紙、以中國情形、與俄國一千九百另五年之亂象比擬、加不以爲然、以爲今日中國之亂、不過一小部分、僅限於兩處、並非普及全國、奉張與馮將發生衝突、勢所不免、或者時在來春、北京政府則希望徐持雙方均安云、該記者當詢加以兩事、一中國何黨將來克爲領袖主謀完全獨立運動之領袖、二馮玉祥是否能得蒙古方面軍火之接濟、加答稱、中並非無西方所設無產勞工階級政黨、於國內事務支配之力極微、其他東方各國亦然、在此等國家、政治大權實屬諸軍人之手、中國國民黨在南部雖有勢力、然比較上仍微薄、以大體而論、全權仍以軍人最爲有力、至馮玉祥氏在張家口畜養勢力、乃係事實、馮與蒙古之庫倫間、具有密切親善之關係、故庫倫與張家口間、有相當商業之經營、若問其間是否有軍械買賣、則彼不能言、又關於奉天及日俄間相互關係、加設俄鐵路會議解決、以日本之欲與俄國聯絡此問題、遲早當可解決、惟以日與張間關係之密切、日亦不至棄張而不顧、

粵各界慶祝雙十節詳情

▲國民黨對雙十節之通告

十二日粵函、十日爲雙十節國慶紀念日、軍政黨農工學商等各界聯合慶祝、假西瓜園前曠地開露天大會、是日赴會者、各機關代表各界團體巡行隊等、計共十餘萬人、豐甯路中、上至西門口、下至太平門、排列站立、途爲之滿、玆將開會及巡行情形、分錄如下、

▲開會情形　該會由軍政黨農工商學兵婦女各界組織而成、是日由各界舉出代表一人、共爲主席團、在西瓜園前曠地蓋搭棚座爲會場、上午十時許、各界巡行隊到會者、均已齊集該場曠地、主席團爲伍市長朝樞農工廳長陳公博等二十餘人、十一時十五分搖鈴開會、其秩序（一）奏樂、（二）宣佈開會、（三）推舉主席團、（四）宣讀總理遺囑、（五）向國旗黨旗總理像行鞠躬禮、（六）奏樂、（七）宣讀國慶祝詞、（八）演說、（九）提案、（十）高呼口號、（十一）巡行、開會後演說者有陳公博伍朝樞黎兆葵等、十二時散會巡行、

▲巡行情形　又是日市內各大商店均停業一天、市內各車夫一律休息停工、正午十二時各巡行隊、由西瓜園出發、前導者國民政府軍樂隊、惠民機器教養院學生隊、罷工糾察隊、青年軍人聯合會、軍隊、黨軍、湘軍講武堂學生、及各大小男女學校學生各工會等百餘團體、各館瑞獅二十餘組、各商號土製國貨及種棉紮作貨品商標等凡數十種、沿途由警察維持秩序、及救傷隊分途站立担任救傷、所過之處、萬人空巷、沿豐甯路惠愛路省政府前、永漢路、文明路、東堤、南堤、西堤、太平路、西瓜園、散隊、

▲國民政府慶祝情形　是日、國民政府召集各軍政機關人員、文官薦任官以上、武官校官以上、在國民政府大禮堂舉行慶祝典禮、上午十時十分開會、國民政府汪精衛譚延闓伍朝樞古應芬鄧澤如各委員、李軍長福林、陳堂長嘉佑、岳參謀長森、吳師長鐵城、王師長懋功、省政府各廳長局長各軍師旅團長二百餘人、均到場行禮、由汪委員精衛主席、其次序、一、齊集、二、奏國樂、三、向國旗黨旗總理遺像行三鞠躬禮、四、宣讀遺囑、五、汪主席演說、大要謂、今日爲雙十節國慶紀念日、中華民國成立迄今十四年、而革命尚未成功、有何慶祝之可言、今日國慶日之慶祝、並無可慶祝之事、不過係紀念今後吾人用何方法整治國家及希望國家如何發達、以前國家政象、尚在黑暗時代、自去年總理北上宣言、對於國家政治、指示吾人以一光明之路、迨北上奮鬥致疾逝世、其遺囑亦爲指導吾人國民革命一條最光明之路、此爲吾人整治國家必由之道、是吾人第一步統一廣州、第二步統一廣東之計劃、次第達到目的、俟統一廣東後、合各省同志之力、以廣東爲革命策源地、出兵北伐、統一中國、則國家前途、才有希望云云、至上午十一時半散會、又是日上午十一時省政府各廳長局長科長等在財廳五樓舉行慶祝典禮、由古民政廳長應芬主席、

又中國國民黨中央執行委員會發出通告云、爲通告事、中華民國爲吾黨諸先烈之赤血所染成、辛亥十月十日爲武昌起義之日、亦即中華民國奠基之始、凡吾同志、對於此日、自不能不特別紀念、然民國雖成立十有四年、而一切軍權政權、均爲軍閥所把持、貪恣暴戾、殘民以逞、以中華民國之軍隊、而仇視中華民國愛國者、非僅喪心、抑亦無恥、民國至此、已名存而實亡矣、凡吾同志丁茲國慶日、當念吾黨先烈解放吾人於滿人之手、但不久吾人之自由復被軍閥攫奪以去、而黨總理畢生致力之國民革命、尚未成功、後死同志皆當一致努力剷除國民革命中之障礙物、即打倒軍閥、打倒帝國主義、前者甘爲鷹犬、後者發縱指示、皆當分別撲滅、今者陳炯明等愚頑成性、甘作虎倀、吾同志既對於帝國主義、皆有滅此朝食之心、則對於帝國主義者鷹犬之陳炯明林虎等、非以全力掃除東江餘孽、即爲打倒帝國主義之初步、今數萬革命軍人出發東征、即爲實現此目的起見、凡我同志、未能赴前敵殺賊者、皆當各盡所能、爲革命軍盡力、尤當努力鼓勵前敵軍人、使東江殘逆早日就擒、革命前途、實利賴之、今日爲民國十四年之國慶日、吾同志除慶祝吾人已解放於滿之手外、尤當念及現正現在迫於軍閥與帝國主義者雙層之下、非聯合團結努力於國民革命工作、不易脫險、務各努力、特此通告、中國國民黨中央執行委員會、

全國教聯會開會之第一日

▲十四日在長沙行開幕式……湘趙之門面語……開幕前各代表之協議……各省提案之一斑

十五日長沙特訊、教聯會昨晨十一時行開幕式、出席代表十五省區二十八人、來賓有湘趙與教部特派代表陳寶泉、省議會歐蘇兩議長與顧問唐劉張五司表及各法團領袖百餘人、首由籌備主任李濟民報告、本屆事務所係五月二十二日成立八月三十一接收河南事務所移交文件、（一）五月二十八日、推陳國鈞郭秉文出席世界教聯會僅郭赴會、（二）大會場未修竣、暫以幻燈場爲會場、（三）已到省代表、計鄂晉京贛奉粵川桂滇浙青海華僑湘十五區湘趙出席演說、謂中國之內亂不已、由於當局與人民俱缺乏智識、當局如有武侯王陽明之眼光、國勢不至如此紛擾、人民如有德人於復辟黨占領柏林時、羣不附和、致不能釀亂之智識、內亂不至如此延長、灌輸知識、責任教育界、

又昨午湘趙在教聯會散發一種演說詞、對大會希望四點摘下、（一）學說所趨、足以易人心、影響世局、今日言論蜂起、如何愼加別擇、求適國情不至傾仆悖起、（二）學風不起、學生每多躁動、寬大適長刁風、嚴厲近於箝制、如何潛移默化使一出於訓練之中、安其所業、思不出位、（三）學科紛繁中小學生兼治不暇偏廢不能、如何斟酌其間、使能盡善、（四）學制新頒、出販甚多、適用尚少、如何加審擇、俾有定程、此外義務教育如何普及、平民教育如何振興、女子教育如何提倡、職業教育如何適用、望議至當辦法、納之正軌、湘教育因連年喪亂、多缺憾、亦望詳加指揮云云、

昨晨十一時大會開幕、照章推定湘代表向玉階正主席張唯一副主席開幕式畢、由教聯會事務所人員、大宴各代表開各省區出席代表席次、現經簽定、（一）席俊德、（二）張國基、（三）王毓蘭、（四）方潔、（五）姚兆楨、（六）金曾澄、（七）盧廣績、（八）張振棠、（九）項康雲、（十）桂汝丹、（十一）張狂、（十二）張直生、（十三）仇元鑄、（十四）姚金紳、（十五）張庭英、（十六）韓瑞汾、（十七）王希禹、（十八）于化鯤、（十九）龔自知、（二十）楊士敏、（二十一）孫倬章、（二十二）朱錫昂、（二十三）梁祖誥、（二十四）鄭以翼（二十五）祁中道、

又前晚七時湘教育會邀請十四省區之十一代表開協議會、推羅傳矩主席、商決下列各事、一、青海代表歡迎出席、但請其告知該教育會補函證明官廳公文、作爲無效、二、華僑代表、不論其是英美法及其他各屬、但共認爲一區代表、名額暫不限定、至表決權、俟大會規定、以昭愼重、三、關於庚事宜、如有討論、請庚款董事會委員會代表出席、報告說明、會同商定、但無表決權、四庚款關係、極爲重要、請事務所列爲第一案討論、并請歡迎新聞記者、詳爲披露、五、此後各省區所送議案、凡未依照正式手續、由教育會提出者、該省代表又不負責者、作爲無效、惟送各代表參考、

又聞本屆大會、各處之提案甚多、茲將已發表者錄下、甲、浙江省教育會提案、一、各學校應注重軍事訓練、二、推廣社會教育、三、學制系統應加入中醫學校議案、乙、青海代表提議案、擬推廣青海教育、以期開化民智案、丙、京教育提案、一、建議教部請提出段閣議、通令各部院及全國各機關所用公文布告、一律改爲語體、二、統一教育權建議、三、中小學校教授自然科學、宜特別注重實習丁、熱河教育會提議案、一、庚款應公平分配、二、請教育通令中等以上學校、聘用專任教員、戊、湖南省教育會之提案、一、請規定促進平民教育方法以資實施案、二、請設立全國生物調查所、調查全國動植物、分布區系、編爲中國動植物圖誌、以促進科學教育案、

不可限量之亞洲

▲歐洲人之亞洲觀

二、英國（以磅計算）

輸入

輸出地	一九一三	一九二二	一九二三	一九二四
日本	三•八〇〇•〇〇〇	七•五〇〇•〇〇〇	六•八〇〇•〇〇〇	[illegible]五〇〇•〇〇〇
中國	二•九〇〇•〇〇〇	六•六〇〇•〇〇〇	一二•三〇〇•〇〇〇	一三•八〇〇•〇〇〇
印度	三六•一〇〇•〇〇〇	三八•二〇〇•〇〇〇		七九•〇〇〇•〇〇〇
荷屬印度	三•四〇〇•〇〇〇	八•九〇〇•〇〇〇		三•一〇〇•〇〇〇
馬來羣島	一五•九〇〇•〇〇〇	八•〇〇〇•〇〇〇	一〇•七〇〇•〇〇〇	一〇•六〇〇•〇〇〇
	六二•一〇〇•〇〇〇	六九•二〇〇•〇〇〇		三三•〇〇〇•〇〇〇

輸出（以磅計算）

輸入地	一九一三	一九二二	一九二三	一九二四
日本	一四•五〇〇•〇〇〇	二四•二〇〇•〇〇〇	二六•四〇〇•〇〇〇	二六•九〇〇•〇〇〇
中國	一四•八〇〇•〇〇〇	二三•〇〇〇•〇〇〇	一八•六〇〇•〇〇〇	二〇•四〇〇•〇〇〇
印度	七〇•三〇〇•〇〇〇	九二•一〇〇•〇〇〇		九〇•六〇〇•〇〇〇
荷屬印度	七•二〇〇•〇〇〇	九•六〇〇•〇〇〇		八•〇〇〇•〇〇〇
馬來羣島	五•八〇〇•〇〇〇	六•六〇〇•〇〇〇	七•八〇〇•〇〇〇	八•三〇〇•〇〇〇
	一一二•六〇〇•〇〇〇	一五五•五〇〇•〇〇〇		一五四•二〇〇•〇〇〇

三•日本

輸入以日洋計算

輸出地	一九一三	一九二二	一九二三	一九二四
中國	六一•二〇〇•〇〇〇	一八六•一〇〇•〇〇〇	二〇四•七〇〇•〇〇〇	
印度	一七三•二〇〇•〇〇〇	二五四•一〇〇•〇〇〇	三〇五•七〇〇•〇〇〇	
荷屬印度	三七•四〇〇•〇〇〇	七一•八〇〇•〇〇〇	七三•〇〇〇•〇〇〇	
	二七一•八〇〇•〇〇〇	五一二•〇〇〇•〇〇〇	五九三•四〇〇•〇〇〇	

輸出以日洋計算

輸入地	一九一三	一九二二	一九二三	一九二四
中國	一五四•五〇〇•〇〇〇	三三三•五〇〇•〇〇〇	二七二•二〇〇•〇〇〇	
印度	二九•九〇〇•〇〇〇	九七•二〇〇•〇〇〇	九九•六〇〇•〇〇〇	
荷屬印度	五•一〇〇•〇〇〇	四七•四〇〇•〇〇〇	四〇•六〇〇•〇〇〇	
	二八九•七〇〇•〇〇〇	四七八•一〇〇•〇〇〇	四二•四〇〇•〇〇〇	

觀上表、即可知亞洲商業最近已有極大發展、而在亞洲商業上最佔勢力之帝國主義國家、即爲太平洋兩岸之美國與日本、英國在亞洲的商業地位、自大戰以來即已落伍、美國對亞洲之出口貿易自一九一三年以來、增至百分之三百、而英國則僅爲百分之四十、至於德國自歐戰失敗以來、在亞洲之商業勢力、更一落千丈、

四　德國

輸入（以馬克計算）

輸出地	一九一四	一九二四
日本	四六•六〇〇•〇〇〇	一七•六〇〇•〇〇〇
中國	一三〇•五〇〇•〇〇〇	一二七•〇〇〇•〇〇〇
印度	五四一•八〇〇•〇〇〇	三九七•八〇〇•〇〇〇
荷屬印度	二二七•六〇〇•〇〇〇	二四六•六〇〇•〇〇〇
	九四六•五〇〇•〇〇〇	七七九•二〇〇•〇〇〇

輸出（以馬克計算）

輸入地	一九一四	一九二四
日本	一二二•七〇〇•〇〇〇	一四四•〇〇〇•〇〇〇
中國	一二二•九〇〇•〇〇〇	一一三•三〇〇•〇〇〇
印度	一五〇•七〇〇•〇〇〇	一五一•九〇〇•〇〇〇
荷屬印度	九八•六〇〇•〇〇〇	六五•七〇〇•〇〇〇
	四九四•九〇〇•〇〇〇	四七四•九〇〇•〇〇〇

一九一四年德國對亞洲之出口貿易、超過美國、但至一九二四年、美國對亞洲之出口貿易、則已超過德國四倍、亞洲是資本主義國家最重要的市場、可觀下表以證之、

	美國每年之出口總值	到亞洲的	與總值之百分比
一九一三	二•一六六•〇〇〇•〇〇〇 美金	一二一•〇〇〇•〇〇〇 美金	五•六%
一九二四	四•五九〇•〇〇〇•〇〇〇 美金	五一五•〇〇〇•〇〇〇 美金	一一•二%

	德國每年之出口總值	對亞洲的	與總值之比
一九一三	一〇•〇九七•〇〇〇•〇〇〇 馬克	五四八•〇〇〇•〇〇〇 馬克	五〇五%
一九二四	六•五六八•〇〇〇•〇〇〇 馬克	五一一•〇〇〇•〇〇〇 馬克	八•〇%

已完

段政府命令

十月十五日臨時執政令　任命黃中漢署察哈爾都統署參謀長兼軍務處處長、此令、陸軍部呈請任命雲丹桑布爲翊衛使此令、任命王雲岳爲督辦福建軍務善後事宜公署副官長、馬世傑爲軍務課課長、周監瑭爲軍需課課長、史啓榮爲軍醫課課長、均照准、此令、

地方新聞

▲甯波

●●●●●●警廳提捕流氓之嚴厲　甯波警察廳、日前奉令提捕流氓、計被提去盧碧园三四十人、均轉送司令部在案、茲該廳又以時局關係、恐尚有是等流氓匿跡、未免有關地方治安、又令各分署嚴密搜查、以清淨盡、計一區五分署又提去趙江北黃作校蔡材圍三名、三分署提去鄔阿黃陳阿二孫阿祥郁昌年李德林五名、其他各分署均搜查極嚴、

●●●●●●官紳會議治安　會稽道尹朱文劭、因時局擾攘、原有警力單薄、恐不足分配、特於十三日晚間、議請地方各要人從詳討論、到者有陳南琴陳季衡胡叔田袁端甫等多人、席間由朱道尹發言、維持治安方法、首重兵力與槍械、現擬另招保安隊一百名、設備新式槍械、所需經費約二萬元、殷月尚余各任一半、并擬將現有巡防加以整頓、責令巡防常常駐日集中訓練、庶可使地方無虞云云、到會各士紳金以朱道尹之計畫甚當、定今日下午重行召集各界、妥議詳細討論云、

●●●●●●法兵艦突然來甬　本埠海關前、十三日到有法兵艦一艘、艦名愛爾泰、共兵士百餘人、當該艦停泊後、各兵士均紛紛上岸遊覽、聞該艦近數日間不能離甬云、

▲南通

●●●●●●●●●淮海農工商聯合會之發起　通如泰海人士、近鑒於淮海一帶之農工商界無聯合機關、爰發起組織淮海農工商聯合會、已推定南通馬哲宦如皋沈虞封崇明龔其森海門秦冠夫等爲籌備員、

▲如皋

●●●●●●爲賭債釀成命案　盧港市東溝鎮布匠丁昌田、因賭債服毒身死、孫建三孫泰昌二家本擬請驗、後因調人議給津貼二百元、其事乃寢、

●●●●●●丁所三校廿周紀念　十月五日爲丁所第三校念周紀念校友季原杓等、特發起紀念會、上午行開會式、由沈步周等先後演說、自五日起懸燈結彩六天、學生亦行提燈會、以資慶祝、

時評

壓迫的來源

「徽」

星洲華僑、因愛祖國故、被居留地政府壓迫、由這一點、我們可以深悉被侵略國人民底苦痛了、

但是我們又注意到星洲華僑之所以受壓迫；漢奸在裏面作祟也居一個重大的原因、因之、對於壓迫的來源、又多明白了一些、

所以、我們明白、被侵略國人民底壓迫、其一固然是侵略者、其他、卻是甘作虎倀的漢奸、

再版四大預約

津逮祕書　二百冊定價百六十元預約八十元郵費二元六角

岱南閣　叢書六十冊定價四十元預約念元郵費一元

士禮居　叢書大冊足本定價七十二元預約卅六元郵費一元四十大冊料半定價百元預約五十元

蘇齋　秋書定價七十二元預約卅六元郵費一元四十大冊足本

以上四種上等白紙影印

准定陰歷十月底出版

預約展期陰歷十月底截止

欲購樣本函索即寄

大廉價

守山閣百八十冊八十元郵二元四角
墨海金壺百六十冊價六十元郵二元
借月山房百二十冊四十元郵一元二
拜經樓叢書四十八冊十六元郵六角
百川學海四十冊價洋十四元郵六角
宋六十家詞三十二冊八元郵費四角
湖北先哲百八十冊七十元郵二元四
式古堂書畫彙考二十元郵一元二角
大觀錄二十三冊價十二元郵費四角
黃山谷集楊守敬刊價十六元郵四角
曹氏鐘鼎吉金圖二冊八角郵費一角
大金弔伐錄二冊價六角郵費一角
大白陰經二冊六角郵費一角
欽定錢錄二冊一元郵費一角
第七期舊書目函索三分郵寄
上海四馬路間里口博古齋

民國閒話

▲門類：軼史、新聞、命記、風土誌、遊記、談話、趣味、佳作等，以短篇為限。▲酬資：每條小洋兩角；字數過二百字以上者另行酌定。

□狗稅與丁祭

小言

昨天見申報載張宗昌一面在孔林大講聖賢之道，一面却又大抽狗捐。

狗與孔子原無甚關係，孫傳芳的言行却大可研究，捐到狗，見得人身上盡敲剝乾淨了，孔子為魯政，是收過狗捐的嗎？

□避難記

筆記　「周聖德」

這次突如其來的江浙戰謠，驚動了當地的居民。邢部奉令撤軍後，十五日龍華有一部分的軍隊開到我們學校所在的新龍華來了，當日的滬杭甬線也因扣車停駛，那些未曾受慣戰爭滋味的附近居民，見此大慌，都紛紛向滬地逃避了。

我們學校裏的學生見此情形，頓時大譁，都要求學校停課，設法逃避。校長先生見此，便立刻召集學生會議，安慰學生道：「今天報載滬地的奉軍，在今日上午十一時以後都要撤回到蘇州去了，我可以預料上海是不會有戰事發生的，所以我們在此新龍華依舊是可以安心讀書的；不過軍事行動是千變萬化，不能就此可以預料的，故此今天停課不停課逃避不逃避，都要你們學生自定。因為無論何事，學校裏都可以替你們學生負責：倘若萬一不測，這三四百的青年生命，學校裏是不能保險的。」說罷他還要看看要逃避的學生，究竟有多少，令學生提一提手。當時全場都是高提手臂，主張立刻遷滬，而主張留校不走的同學，祇有七位北方人和廣東人。在此校長就依了衆意宣告停課，令學生雇車避滬。在本埠有家屬親戚的學生，可各歸暫避，至風聲平靜後再來校；如果在上海沒有家屬親戚的外埠學生，可遷入上海方板橋周庶務家裏去暫避。

散會後，宿舍裏的呼役聲和搬物聲，頓時大作，幾個齋夫忙得黃汗直淋，大有應接不暇之勢。一剎那，校門口擺滿了學生的行李，停滿了雇來的汽車。齋夫匆匆地搬行李上汽車，學生坐上車子，急急地催車夫開車，秩序紊亂異常，彷彿兵就在後面趕上來似的。因為我也是浙江人，不慣受兵災的滋味，資格不老，一見丘八就會大腿彈琵琶，於是也忙着捲舖蓋，搬行李。這時幾個北方同學向我冷笑道：『你們江浙人眞是不中用，一見兵就會逃，像我們四川天天打仗，打仗的時候我們在田裏躲一下，仗打過了仍舊出來，各人做各人的事情，從來也沒有看見過逃難的！』我並不因為他們的鼓勵而膽壯，很迅速地令齋夫把行李搬上汽車，和四五同學坐上車子，一剎那間到了家裏。當我踏進了租界裏的鳥籠式的本家，好像身上卸却了千萬的重担一般，於是乎自慶道：『脫險了！』這是十月十五日的事。

十四．十．十六於貧民窟裏。

□東遊小記「一」

遊記

這是我去年五月裏到日本去時的筆記。回國以後，因為事務倥偬，沒有把他整理。此次檢點書篋，發現此稿，因錄之以寄登民國閒話。

一、出發前的準備

遊日的夢，做了好幾年了，總是沒有做成。此次借着廠事，東渡日本，雖以事牽，不能詳細遊歷；而所見的，如帝國和工業政策的設施，所書的，為我們弱小民族的痛苦，使我增加不少的感慨。所以我要將到日本去的耳聞目見，零零碎碎地以報告於國人之前，而命題為「東遊小記」。

我的游日，是倉卒之間的事。因為廠裏要辦一個小小的交代，所以明天要上船了，今天還是照常的辦公。並且在那一夜，（五月十七日）有一位朋友，在大新旅館結婚，我還是去賀喜的。結好了婚，照例是吃喜酒。在席間我同幾位同學說，我明天要去日本，早上八點半開船。他們都很詫異，問我預備好了沒有，我說：『連旅行的箱子都沒有做呢！』他們都替我着急，說我明天要來不及上船。我說：『我是很簡單的，不像張孝若的出使外國，要費幾個月的籌備，大吹大擂的，不知道他考察得到些什麼東西回來？』他們聽了我這一番話，都一笑置之。酒吃到十點鐘，飲得酩酊大醉，散了席，大家鬧新房，我與新娘握了一次手。我和女人握手，是生平第一遭，這是送我游日的最重的禮物。

回到廠裏，已經一點多鐘了，因為買了些東西，所以同學陳君福昌，送我到廠。一回到廠裏，見我的箱子，還沒有做完工，而工人巳經睡覺去了，於是我打發做夜工的，立刻去叫，一方面我自己先預備材料，——箱子是用白鉛皮做的——不久工人來了，遂大家動手，我們三四個人，忙了三四個鐘頭，居然做成功了。於是我把應用的東西，都收拾在內，即行睡覺，因為身體很倦了，所以一睡就着，回想此時的快樂，眞南面王不如也。（未完）

□湯佩琳女士慘死事實（二）

女士雖受種種虐待，惟天性活潑，身體強壯，仍不改常度。胡如是又借學佛為名，行其催殘之實，胡遂迫女士長齋念佛，並組織婦女佛教會，藉名斂財，邪說惑衆。先後害死女高師學生耿樂勤姊妹，王本懿及譚某等四女士，王耿諸家父兄，至今恨之刺骨。胡仍不知悔悟，必殺湯女士而後甘心。將湯女士萬金匯品，誘出，捐入佛教會，其實十九歸入胡之私囊。湯女士自被誘迫學佛後，意志漸見消沉，偶與親戚相見，輒涕泣而言曰：『我本志欲出洋留學或在社會創辦一種事業，今事與願違，莫可如何。兼以青年寡婦，最不是人做的，社會人每每另眼相看，比對待通人分外苛責。茫茫大地，何處為我安身立命之所？學佛雖非性之所近，藉此研究學理，亦是一種消磨歲月避免是非方法。到四十歲以外，再出外讀書作事，亦不為遲。況翁姑嚴命，重如泰山，不敢不懍遵』云云。（參觀女士復伊六叔函可資證明）湯女士之四叔父，因在南方有職務，不能時常留京照顧，見女士如此曠達，亦以其言為當。如是提出開屋數間，為湯女士研究佛學之所。胡瑞霖即據為佛教會會址，率其黨徒，遷入盤踞，藉為監視女士之計。嗣後得步進步，強迫湯女士實行閉關；始僅九日七日五日，不飲不食不言語，繼復命其閉關三年，今湯女士一人居一極黑暗小室，終日面壁趺坐，除佛經外，不准攜帶片紙隻字；除胡氏家人外，無論何人，不許見面，不許談話。湯女士在京親人，僅一嬸母，每次求見湯女士，均被胡拒絕。萬不得巳時，只准以筆代口，由胡代遞數字。其他親友，不能見面談話，更不待言。胡每日只准湯女士午前食素麵一頓，（由壁穴遞進）無其他滋養佐食之品，過午即不准再食。湯女士身體雖素稱結實，惟起居飲食，既如此失常，意志精神，復更多痛苦，如是遂得吐血之症。胡謂血濺蓮花，為成佛吉兆，不准延醫診治。並逼女士刺臂放血兩大碗，畫寫佛像多張。女士失血過多，暈去數次，身體日見消瘦，肺病遂以增劇。

小說

未完　第八回（一）

無畏先開了窗，拉抹布抹乾淨了一張椅子，捧金氏坐了，說：「累了你幾個月，一切請你担待，」金氏心裏一陣難過，不住落淚。無畏喚小三兒上來，抹桌椅，拖地板，自向櫥裏檢出幔帳被褥來，笑道：「不想生前還得見吾妻之淚，好了，好了，你今天不可不哭，但也不可多哭，停了罷。我們陪太太吃飯去，有許多笑話說給你們聽！」說着，拉金氏下樓。

陳太太已在廚下端整好，就在廚下作檯上，安了三付杯筷，將巳燉熱的酒，互敬了一杯，一團和氣，談談吃吃。陳無畏道：「我有一個朋友，愛酒如命，後來發下個願，涓滴不飲了；可見閱歷過來，才有覺悟」。陳太太道：「你莫說這滿話，嘗如我是發過瘋的，雖保不以後再發瘋，發瘋的是自已，使自已發瘋的，却是別人；要自已不瘋，須先請別人原諒點兒」。金氏沒有話說，自上竈下竈替母子倆燉酒端菜。一家團着，鄭差送進一封信來，是方從哲寄來，問無畏官司的，信裏并且說：「因令姊多病，正聚不能歸甯，抱歉之至」。金氏道：「姑奶奶身體最結實，怎地要歸甯時却病了？」

「一」

□寶山城內的喪禮

風土誌　（續）「曼雲」

等到至親到齊了，就舉行「燒堂薦」，大家再哭哭啼啼的到「買水」的地方，把死人臥的床柴、蓆子、等燒掉。燒堂薦罷了，就幹辦喪事。

一、買木做棺材；

二、買衣料做衣——須五件、避黑色，說者謂黑色主燬，死人在黃泉路上走不前，故須避。

三、辦喪家飯。

死信傳出後，親戚們都來送喪禮，主人須備飯；客人來時，主人先僱了吹鼓手，客來就吹號，門內的女主人聽得了，放聲就哭，來一個哭一個。（未完）

馬德里之魚

舶來品

馬德里有一種魚，其肉類中國之鯽魚，惟其肉不及鯽魚之鮮，而價值則極昂，該地廚司云，此魚以鎊易鎊，即魚一鎊可易英金一鎊。（GG）

□嬰無七竅

小新聞　「原杓」

如皋掘港楊家灣地方，有某姓孕婦，於日前分娩，產一女孩，七竅皆閉，家人異甚，聞者往觀，莫不稱奇，移時而殞，投之於河。

□死而復生生而又死

「原杓」

如皋李堡南李家莊李某之妻，生二子一女，年約耳順，不幸於日前病歿，停於棺蓋，巳經十二小時，正擬收殮，在旁親戚，忽見死者坐起，痛哭不已，家人問其故，答曰，吾不忍離二子一女，問何故得復生，答曰，此次之船，載客巳滿，因送我回家，二日後即來接我，至期果然，亦云奇矣。

新新美術社出版　圖畫大廉價一月

本社為提倡美術起見特別廉價一月
▲自陽曆九月五號起
一律照定價六折
◎廉價期限……（本埠）十月五號止（外埠）十月念號止
◎本社特色……▲畫法新・材料新・編刷新・無一不新的美術
〇圖畫書目……
新派速寫畫　▲洋裝一冊定價六角
新新美術畫　▲二冊每冊定價五角
學生鋼筆畫　▲精裝二冊定價三角
美術廣告畫　▲第一冊……定價七角　▲第二冊……定價八角
最新十字圖案　▲二冊每冊定價三角　內容豐富・圖樣新奇・做法簡捷・顏色鮮明・印刷精美・比坊間巳出版者大不相同・最合於家庭女紅新範本・並可作學校手工教授書之美術界不可多得之新出品也・新出二冊定價低廉・每冊只售實洋一角八分
○總發行所　上海閘北寶通路
▲外埠函購▲郵票代洋▲實足通用▲寄費加一

新新美術社代售處　上海：棋盤街：▲中華書局　啓新書局▲儀器公司　四馬路：▲世界書局　大東書局▲國華書局　▲大陸圖書公司　南京路：▲有美堂
……此處剪下……

戰爭畫報
諸君欲看圖畫大戰爭之眞相，請附寄郵票五分，本社立即快郵寄上戰爭畫報一小冊。發售處●上海新新美術社啓

天蟾舞臺　初一日戲　花樓五角　官廳五角　包廂四角　官廳四角　正廳三角　特頭二角　一百七十
吳春恆　孟鴻茂　劉玉琴　劉奎官　漢　劉　常　臣　春　恆　劉　筱　衡　安　舒　元　小楊猴　何雅秋　陳嘉麟　陳寶峯
全部（太獅・當場）七（產生・少獅）（深山・洞府）擒（特別・操兵）孟獲

天蟾舞臺　九月初一夜戲　花樓一元　官廳一元　包廂八角　正廳四角　三層特等三角　三層二角
宋玉珊　陳嘉麟　何雅秋　筱楊猴　安舒元　劉　小　衡　春　恆　常　漢　劉　臣　劉奎官　劉玉琴　孟鴻茂　于振廷　明海山
開演新排十三四本漢光武復國走南陽

大舞臺　九月初一日戲　價目　花樓包廂六角　特別官廳五角　二等正廳三角　三層包廂二角
王佳楣　賈璧雲　劉蕙琴　玉韻　黃趙　麟聲　小毛　黃　小毛　達子韻珂　玉天　麟散　達子韻珂
刀劉氏　南天門　戲迷傳　女花黃（代水）鶴（戰）樓

大舞臺　九月初一夜戲　價目　花樓包廂一元　特別官廳八角　二等正廳五角　三層包廂三角
孫慶芬　李瑞亭　姚俊卿　劉蕙琴　趙韻聲　黃　玉　麟　小　達　毛　子　韻　珂　賈璧雲　趙如泉　張桂芬　孫少棠　陳月梅
▶念一本二念本狸貓換太子◀

新舞台　九月初一日戲　價目（注意）　二等一角　頭等二角　廂廳三角　花樓月樓四角
▶三本◀
▶茅山得道◀

新舞台　九月初一夜戲　價目（注意）　二等二角　頭等四角　廂廳六角　花樓月樓八角
准演頭二本
新西遊記

第一台　九月初一日戲　價目　花樓五角　官廳五角　包廂三角　正廳三角　包廂二角　正廳二角　三層一角
高百歲　裴雲亭　歐陽倩　予蘭亭　李筱亭　羅寶稚　樊蘭　麒麟童　王靈珠
南天門　牛頭山　葬花　武松打虎　打鼓罵曹　乾坤圈　投軍別窰

第一台　九月初一夜戲　價目　特別包廂七角　頭等正廳六角　上層包廂三角　二等正廳三角　三等統售二角
五六本漢劉邦
共舞台九月初一日戲
粉菊花　蓋叫天　林樹森　周瑞安　徐碧雲　馬連良　周春亭　劉春利　李桂芳　蕭長華　呂美玉
紅梅閣　白馬坡　拿高登　販馬記　全本珠簾寨

共舞台　九月初一夜戲　價目　月樓一元四角　特包一元　頭包七角　官廳一元四角　特廳一元　頭廳五角
呂美玉　林樹森　趙松樵　蓋叫天　粉菊花　周瑞安　馬連良　徐碧雲　劉鳳奎　馬連昆　（蕭長華　林樹森　李桂芳　朱桂芳）
三娘教子　新虮蜡廟　水濂洞　定軍山　虞小翠

中央大戲院　六馬路原址　電話中央七七一五
今日起廿一號止（連映七天）（日夜三次）
大中華百合影片公司新攝製
王元龍　（合演）　黎明暉
小廠主
▶加映人人歡迎最新滑稽畫片◀
時間　日戲下午三點　夜戲七點及九點半
價目　日戲樓下角樓上角　夜戲包廂角樓下角　樓五角樓六包八角樓上一元

新世界　南北地道交通　門票小洋二角
今晚　重放獨一無二活動焰火
飛艇
這套焰火○上禮拜曾經放過○其巧妙奇突○人人嘆為觀止○詎料近日要求重放之函件○積案盈櫝○故本公司不惜巨貲○請焰火大王桑棟臣君格外精益求精○比前更為新穎的製成施放○藉副盛意○諸君其毋失此良機是幸○

永安公司　天韻樓
南部大京班初一夜戲
趙黑燈　陸子良　胡少鵬　張鑫儲　姜鴻聲　董吉瑞　（小小）桂芬　（小李）長勝　劉隱玉　黃金樓　謝月亭　趙海山
全部諸葛亮招親

大世界　法界西新橋堍　門票小洋二角
乾坤大劇場　小洋一角
潘雪豔　汪碧雲　蔣月樓　陳善甫　郭坤泉　蓋天紅　白叔安　倪鴻豔
七擒孟獲

新愛倫影戲院（星記）　海甯路中
•十月十五日•即星期四•連演四天•
◀新少年影片公司出品▶
一張照片
時間　日戲三時　夜戲七時　九時一刻
價目　日戲二角　三角　四角　夜戲二角　四角　六角

虹口大影戲院
陽曆十月十六日星期五起連映三天
社會言情名劇
◉偉烈奇緣◉
九大本
每晚七時半開演　時期六星期日三時半二時一下午演一次

平安大戲院　北四川路橫濱橋堍
地址北四川路橫濱橋中央大會堂
十月十八日起連映三天
著名美女明星史蒂華傑作
英雌
看過這本劇後便知女子的能力比男子尤強就令較鈍的女子看過後亦都非常靈敏所以關心女權之人定要請到本院看看
由明日起五時半日戲七時夜戲作放映
日戲　第一次三點鐘起　第二次五時半起
夜戲　九時一刻起
價目　日戲二角　四角　六角　夜戲二角　四角　六角　十角

恩派亞影戲院　八仙橋霞飛路
陽曆十月十五日（星期四）起連映四天
張慧冲導演
中國唯一名劇
◉劫後緣◉
（價目表）日夜一律二角三角四角五角兒童一律二角

萬國大戲院　虹口中橋大莊源
陽曆十月十六日星期五起連映三天
冒險愛情武術偵探大部長片
◉奪產記◉
第三四集共四大本
每晚七時半九時半開演

中華大戲院　法租界吉祥街
今天日夜開演
東方影片公司出品
後母淚
連台九大本　一次演齊
▲日戲價目　正廳二角　包廂三角　樓上五角
▲夜戲價目　正廳三角　包廂五角　樓上一元

夏令配克大戲院　靜安寺路
陽曆十月十七號星期六起開映
權陳出新愛情唯一名劇
◉有志竟成◉

黎明 （民國十四年十月十八日） 第一頁

黎明

THE AURORA

第三期

民國日報附刊 每逢星期日出版
編輯處 上海江灣復旦大學內
定報處

十四年十月十八日 目錄
論希臘底悲劇 王世穎
夜到盡頭 平沙
病學生 棨
浴盆中 寄南

報費 本刊除由民國日報附送外，另售每份大洋銅元四枚，外埠連郵費二分。定閱半年五角，全年一元，郵票在內。

論希臘底悲劇

王世穎譯

戲劇Drama這一個名辭，其源出自希臘。本意含有「動作」底意思。或者，再說得明白些，希臘人把此辭底意義加以限制，專指表演於我們眼簾之下的動作。這樣一來，他們便可把劇場中的作品，與史詩底動作及歷史底動作，分出極明晰的界限來，不致互相混淆了。原來希臘人所鑒賞和寫作的史詩與歷史，都含有不少的戲劇底性質在內，所以非有嚴密的界限不可。

希臘劇場底歷史自然地可以分成三大發達的時代，每一時代，約佔一世紀底期間；所以三個時代，約共佔三世紀底期間。紀元前五世紀，證明雅典人的天才底全部流露。到了紀元前四世紀，爲遊利必狄斯Euripides底實現主義所鼓動，發生所謂「新的喜劇」者。專以風尙底喜劇。家庭生活以及社會底弱點之寫照，爲骨子。

希臘戲劇底起源

在希臘底各種劇本中，祗單是皮相的觀察，便馬上可以表示出這歌唱隊Chorus 底特色來。要懂得這個以及一齣劇本底結構中的其他的特色，我們必需研究一下悲劇與喜劇底起源。

這個研究，雖然細微得很，却是不可缺少的，因爲各國以及各時代知道有戲劇以前，希臘人底創造的天才便把戲劇發現而謀所以發展之道了。

黎明 （民國十四年十月十八日） 第二頁

戲劇之起源是由於宗教。在希臘一般人底意識裏，各各都有一種崇拜狄奧納莎斯神Dionysus底心理。這個狄奧納莎斯，其地位之一，是一個下界底神。他是入希臘萬神祠Greek Pantheon底最後一個神，他底宗教引起許多人底反對，而他底歷史是充滿着苦惱，以及勝利與快活的。他代表有生氣的自然力；他是葡萄樹之神，同時又是酒神；在收採葡萄者的紀念節裏，一般村氓都跳舞歌唱來慶祝他。他們用酒糟在自己臉上塗抹起來，用山羊皮掩蔽着他們底身體，去扮着那神道底半形的侍者——這種侍者，叫做薩種Satyrs，是一種半人半山羊的神。所以他們底歌Tragoedia，祗是「山羊之歌」；在許多年以前，此歌是普遍民間，隨便諷誦。直到後來，纔莊嚴起來的。在紀元前七世紀之末，詩人愛利翁Arion of Corinth用這民間歌謠作根據，創一種「頌酒神的抒情歌」以自娛，已含有一點文學的氣味了。此歌在形式上物質上都有種種的變異，可是全歌中總含有特殊的至情在內。神道底故事中所含的快樂之歡呼以及悲恐之嘆息，都可在歌唱隊裏表現出來。而在曲終時把同樣的字句複唱一遍，叫做疊句Refrain的，乃是一個常住不變的原則。

頌酒神的歌是絕對抒情的；但在紀元前六世紀中，不知道怎樣一來抑或經過何人的竄改這頌神歌已經了重大的變化了。許多有天才的人，也許就是泰西必斯Thespis吧，在他底崇神者歌唱隊底前面，把神話中的上帝或英雄比擬爲人了。他戴上了假面具，扮演着適合於這種身分的種種特有性；更由唱隊底領班輪流繼續地對話，中間常常插入歌唱隊底批語，同時舞蹈着，并做出種種姿勢來。

泰西必斯，在歐洲各國底文學上都很著名的。他是亞的卡Attica地方崩泰立葛斯山Mt. Pentelicus麗下的伊加立Icaris村莊的人。幾年前，此地被美國探險家發掘出來。現在仍叫做狄奧納叔斯Dionysos。此地位居於直通馬拉松Marathon之山谷中；這深藏在橄欖樹叢及葡萄園中的僅存的遺留物，簡直看不出一點歐洲戲劇誕生地底記號來。泰西必斯在此地公演戲本出來，約在紀元前六世紀之後半葉。

他底作品，在今日已蕩然無存。也許他祗是粗粗地打一個初稿，并沒有寫出來；或者像亞利斯多德所說的一樣，「初期戲劇，是臨時扮作，隨即散棄」的，也未可知。

第一個劇場

直到紀元前五世紀，戲劇纔有可信的歷史，并顯示出向成功路上去的積極的發展。這時候，鄉村裏的狄奧納沙斯底紀念節漸漸在城市中採用了。在紀元前六世紀中葉那樣早的時候，這個神道在賽會中被人抬到雅典去；在亞多羅波立Acropolis底東南坡上，特別劃出一個區域來，專供迎狄奧納沙斯之用。除了造一座廟宇而外，空地設法使其平滑，佈成一個跳舞的圓場。圓場中央，建一高壇。觀客是一排排佈列于亞可波立羅斯山底山坡上。圓場底若干距離對面，便是廟宇；再過去，便是海美脫山Mt. Hymettus做個遼遠距離的背景。除去自然風景底供給，一切佈景是沒有的。可是到了後來，漸漸形成了一種習尙：一個劇員凡從看客底右手出場的是從城市中或鄰近來的。至於從看客底左手出場的便是從遼遠的村莊裏來的。不用申說，看客們已暗暗地領會了。

初期底悲劇製譜者——因爲這時作家祗製定樂譜，發明舞蹈底步驟，以及訓導歌唱隊學習歌唱而已——僅需要一個劇員。這個劇員，祗要在鄰近暫搭的涼棚裏改換一下臉譜或行頭，便可以去種種的脚色了。在戲員進場改扮時，歌唱隊底首領，便加入插場，使全劇不至間斷，所以地亦担任了最吃重的一部分工作。我們試看亞宅勒斯Aeschylus底劇本，便可以知道。初期詩人中，有弗萊泥起斯Phrynichos其人者，他是高尙的愛國主義者，以抒情詩著名。他有大膽

黎明 （民國十四年十月十八日） 第三頁

的發明——他有一次在作品中竟敢應用歷史底題材，叫做「密勒脫斯之衰亡」——并且在劇員應扮的諸角以外，他添上扮女性的脚色。可是，亞利斯多德說得好，這個發展是遲緩而且是嘗試的；而聽衆也不願使戲劇過於逸去出宗教底範圍。這些守舊的反對派，常常說「這戲劇與狄奧納荷斯完全無關時，便足以使看者不敢十分放肆，去打破相沿的傳說。」而這悲劇之高尙目的及莊嚴，也是因爲當時一般對於和波斯衝突有極深的印象的詩人底莊嚴的意向與深刻的宗教信仰所致。不全國爲在初起始時有什麼潛伏的種子——因爲喜劇之起源也由於收採葡萄者的紀念節而來。

亞宅勒斯，悲劇底鼻祖

當亞宅勒斯在隊拉松從軍的時候，他是三十五歲。他生於哀呂昔斯Eleusis，在舉行戴美脫Demeter潘賽楓Persephone及狄奧納莎斯(此地是當他酒神崇拜的)諸神的祕密儀式的希臘聖廟附近。在此他精神上受到不少的暗示，影響於他後來的戲劇作品甚大；我們很容易知道，爲什麼他思想中含有不少的宗教問題——如上帝之獲譴與正直尊。在物質上，哀呂斯教士底煥顯的袈裟，鼓動了他，他，使他在戲劇上發生攷究行頭的觀念；然而：這究竟也是他一己的天才，纔使他成爲悲劇底鼻祖。他首先介紹第二個劇員到戲臺上去，這樣一來，便可以寫照兩反的性格，兩重的情緒與目的了，并且在相應和的歌唱隊與觀衆之前，可以表出「理想底衝突」來。這理想底衝突，據海格兒Hegel講，是悲劇底唯一要素。

頌酒神的歌當初原是比較簡短的作品；所以初期的悲劇也是簡短的。後來建設的才能漸漸增加，他們顯然地曾得一個題目斷斷不能在一齣戲劇底範圍寫得痛快；於是相沿成風，把這個題目，寫成三齣，合爲一組；因爲不忘紀念節底本意，另外還加上一齣半神半山羊的Satyr-play 這歌唱隊便担任扮演這半神半山半的神，像古時候一樣。嘗知。這罪惡底駕臨罪惡之相續以及罪惡之赦釋三個意義，便在Libatio-Bearers Furies這三齣劇裏一一分述，將此三齣劇聯爲一組，這是僅僅留存下來的他底完整的作品。便是這個，當初曾於三齣戲一組外加演的半神半山羊的戲劇，到現在也散佚了。

大部份留傳於今日的希臘著名戲劇，多屬於雅典進展時期，其時正是戰勝波斯以後。詩人，畫家，雕刻家，大聯合起來共慶希臘底成功——其實也就是慶祝雅典之成功——，使歐洲在幾百年中不受東方虐政底侵夷。探險與經商，使亞的加Attica地方獲得新的富源，稱雄海上；自從西班牙艦隊毀滅以後，抒情與戲劇的天才之勃發，除英國而外，簡直沒有其他各國，可與亞的加相頡頏的。

索富格爾斯 SoPhocles

索富格爾斯，是代表純粹的古典希臘文學底悲劇作家。當賽拉滅斯Salamis之戰凱旋時，他還不滿二十歲。他儀表俊秀，眼光銳利，在劇場中應用新希臘藝術的，他是第一人；因爲他首創油畫佈景。在他以前，即亞宅勒斯，亦僅僅在舞蹈場中築一高壇及在觀衆底外緣建立幾個神像，便視爲滿足。索氏現在建造起舞臺來，正對着觀衆的台之正面，佈置廟宇或宮殿底正門，配上一扇門。兩旁的進口處，仍然保存着。亞宅勒斯立刻應用了這個革新，所以我們看Agomemnon 底佈景，雖然還是簡單，比起最初的情形來，究竟進步得多了。索氏並把歌唱隊底歌者擴充爲十二人以至十五人，俾音調可以更加洪亮，而情緒與姿勢也可以發生變化。但是，有一點要注意。就是從此時起，合唱曲已逐漸減少，專注重於劇員這一方面；在索氏劇中，劇員已增至三人。

游利必狄斯 Eurikides

在製劇術底題材和論及道德底諸問題中，游利必狄斯頗有勇敢的革新運動。固然他不能整個打破習慣，而且最奇怪的，是在這偉大

黎明 （民國十四年十月十八日） 第四頁

時期中最後的一齣戲劇Bacchae裏，偏偏會回復到最早悲劇底題材——狄奧納荷斯對於迫害他的人得到慘酷的勝利——上去。然而，游氏對於方法有種種的發明，因爲這種發明，竟引起許多人嚴重的批評。他劇本裏的脚色已不是神祇的；他劇情中的原動力，也已不是神聖的了。他們已都是人——男人或女人；事蹟底起源，每每是陋鄙而且平凡瑣屑，可是却沒有一個不是可歌可泣的。從亞利斯多往看來，三大悲劇作家中，他是最悲感的了；而同情心也是他特別來得強，因爲他底人格是人性的。悲劇底效果——苦悶與恐怖——，逐漸生動起來；原來舞台上受苦的人，和觀衆同是萬物之靈了。在劇情一方面而論，其妙美不及索氏；而且常常借Des ex machina(註)之力，來解決他自己做成的千頭萬緒的結。不過，即在此處，神道底顯靈也無非是一點博人喝采的效果而已。

(註)Deus ex machina係拉丁成語，爲英文所借用者，意謂「從機器裏來的上帝」；換言之，此係舞台上的一種設計，在事情無法解決時，上帝便在空中顯靈。

著者爲美人W.A.Neilson，係美國哈佛大學希臘文教授。此文一九一一年，曾在雅典美國經典研究院執教鞭。我喜其簡約，三載在「哈佛文學叢書」中的，講演集中。月前得暇迻譯一過。一九二五，十，四，抄成補記。

夜到盡頭

（平沙）

二、典雅的賊

前章論上海開北人不能自己管束自己底屁股既罷，有一位朋友見了便笑道「滿紙的屁股好臭」——滿地的屁股原本不臭警察所以也不干涉；滿紙的屁股原本是極臭極醜的，所以今夏虎拉列流行時固然有取締(大約這該不等於中國管束底意思！)的「此令」，連平。也有所謂衛生甚麼也着像煞洋腔的一樣在那里走動。於是乎我也靈感一動，悟通了求衛生當求之紙上，不當求之於現實。

可是賊又來了！一個，二個，三個，四個，五個，六個，七個……

……無數個都是賊！

不過還是典雅的賊，不曾帶有二十兄弟四十姊妹預備綁票的！只是賊是來了！

「那里來的賊呀」！有友人突然問我。

我自己也好笑起來了，原來我只是看過了甚麼「甲寅」之後看見了下面一段怪東西便狂喊了的：

「文責去陳言。」昌黎論文，以去陳言爲第一要義。樊宗師銘曰『惟古於詞必自出，降而不能乃剽賊！』後皆指前公相襲，自漢迄今用一律』。今人行文，反以用去人成語，自謂有出處，自矜爲典雅，不知其爲襲也，剽賊也！』(清劉海峯論文偶記)」友人聽白了也笑道，「哦，原來是典雅的賊！」

右記典雅的賊終

病學生

却而司迭更司著 維棨迻譯

塾師並沒有將教室中整理到應有的秩序，兀自在書桌後面的位子上坐着。一個髮作白色，顏被日炙的孩子自外而來，走到門口，便立住了脚，打「一個很不合式的躬，然後進來在一個板凳上坐下，展開了指痕滿紙的書，放在膝上，兩手插入衣袋內，開始數他袋內滿藏着的彈子。

不一會，又有一個白髮的小孩跳躍而進；跟着復有一個紅髮的，二個白髮的，一個頭髮淡黃色的，直至教室中擠滿了一打小孩而後止。小孩的頭髮，除了灰色而外，各色都有，他們的年齡也很不齊；小的只有四歲，大的却在十四歲以上。那最小的坐在凳上，兩足離

地很遠；那最大的是個良善而呆蠢的人物，比那塾師却長半個多頭。

第一條板凳上第一個位子——塾中最榮譽的位子——却是空着，因爲坐這位子的學生病着沒有來。壁間掛帽子的一排木栓中，第一個木栓也是空着。沒有一個小孩想占他的坐位和帽栓，但有數個因爲想及他們小的遊伴，從他的坐位上，移目注視塾師，並且和那坐在鄰近的惰懶小孩耳語。

沉重的讀書聲，狡黠的耳語聲，隱秘的嬉戲聲，和塾中各種聲浪之中，坐着那位愁苦的塾師。他屢次想要放他的心思去注意他日常的責任，不想那患病的小友，但却終是無效。他因注意他的學生，見了這空位子後，他的思想，又漸漸牽引到那病着的學生身上去了。這是很易知的。但是知此最審的，却只有那幾個最頑皮的小孩。他們的劣行日見加多，並且膽子也日大一日——公然在塾師面前大啖蘋果，互相扭捏，或以爲戲，或含惡意，并且將他們的名字刻在塾師的書桌的腿上。

頭腦昏亂的鈍物立在桌旁背他的書，却並不目注着天花板，想他忘却的字句；漸漸靠近塾師的手臂，竟然矚目於書頁了。那塾師偶然如夢初醒，舉目四矚時，這室中便忽然靜寂，無人敢注視塾師；大家俯着頭，好像很用心似的。但那塾師又復沉思若失時，這室中聲浪便重又振起，並且比前更響十倍。

懶漢之中，有幾個渴望到外邊去，因此望着窗外門外，似乎要想狂奔而去，投入深林之中，從此成爲野孩子和半開化的人。那清涼的河流，樹蔭下的浴所，和那樹枝浸入水中的楊柳，不住的引誘一個強壯的孩子。他坐着用他拼音的讀本扇他漲紅的臉，心中正想自身變爲一條魚，或一隻蝴蝶，或變爲無論何物都好，祗不要做炎熱天坐在教室中的孩子。

一個小孩因他的坐位靠近門口，趁着機會，溜到園中。把頭伸入井上的吊桶中去引誘他的同伴發笑，並且伸着身子在草地上打滾，口裏嚷道：「熱呀！我從來沒有遇到這樣熱的日子」。那時天氣果然很熱，勤敏的蜜蜂也深入花朵之中，躲着不出，似乎決計要休息休息，不更做他們的工，讓他們的蜜了。

誦讀既畢，習字課開始了。可是室中祇有一隻桌子——先生的書桌——於是學生挨次寫他們屈曲的字。先生起來在室中閒步，室中靜悄得多了。因爲先生時時在習字者的肩頭看着，並且很溫和的告訴他那幾個字如何能夠寫成似壁上黏着的字一樣好，教他把壁上的字當作模範。有時復立定了，告訴他們昨夜那病着的孩子如何希望能同他們同在一處。先生的態度非常溫和，因此那好頑的孩子也覺騷擾的非禮，蘋果也不吃，名字也不刻了，也不互相担擾，足足有二分多鐘。

鐘鳴十二的時候，先生說道：「孩子們，我想今天下午放一個例外的半日假。」

學生聽了之後，大家團將攏來，大聲歡呼；先生立在人羣之中，只見嘴巴大動，却聽不出說什麼話。於是高舉其手，意思是教他們不要喧嘩；學生們也因爲擁擠得呼吸斷續，因此就大家退下。

先生說道：「第一，你們要允許我不要做鬧，至少，你們即使要做鬧，也不許在這裏——我說到村外去鬧。」

大家嘰哩咕嚕了一會，表示反對。

先生又說道：「那末，我親愛的學生，你們必須允許我的請求，不要忘記。你們可以儘你們的能力，自尋快樂，并須知道人生沒有疾病乃是最大的幸福。諸位！再會罷。」

「謝你，先生，」「再會，先生」的聲浪，震了一陣，大家居然慢慢地悄悄地走了出去。這是非但出乎先生的意外，也是出乎他們自已的意外的。

日光一樣底照着，鳥聲一樣底叫着，但那假日和半假日的日光比[illegible]分外美麗，鳥聲也覺得格外動耳。場邊的乾草堆積着，似乎候他們取去揉升上；樹隱身於綠葉中間。樹枝搖曳，好像招這許多孩子們播散爲戲的。未黃的穀向着溪流和林木點頭。樹蔭底下的平地似乎比平時更爲平坦，特地爲供童子們馳逐跳躍而設的。學生們既出塾門，快樂不勝，大家歡呼叫嚷，絕塵奔去。

愁苦的塾師目視他們去後，自語道：「謝上帝，這是何等的自然！我很快活他們不因我而減少他們的興趣。」

傍晚的時候，塾師走到一個小屋前，這就是病學生的家裏。門上輕敲幾下，門就開了。塾師走將進去，看見許多婦女圍着一個婦人；這婦人搓着兩手，很悲苦的泣着。塾師走近她的坐椅，問道：「啊！夫人，這竟這樣壞嗎？」她並不回答，用手指點另一小室，先生即走入小室內，見那學生衣服半袒的偃臥着。

他是個很幼的孩子，旋螺的髮伺覆在他的額上。目光很明亮，可是那光彩似乎是天上的，不是人間的了。先生就在他的旁邊坐下，靠着他的枕，輕輕喚他的名字。那孩子便聳身而起，用手摩撫先生的頰。并且復舉起他枯瘠的臂，圍抱先生的頸，呼道：「我的親愛溫厚的好友！」先生道：「是呀！我很希望我們常爲好友。」又見他神志昏迷，想用一方法去鼓勵他，因復說道：「亨利！你還記得我的小園嗎？傍晚的時候，尤爲適宜，你必當再去看一次；我覺得園中的花，因爲沒有你去看他，似乎減了許多顏色。你必須去，并且你不久必然能去，你去嗎」？

孩子微微的笑了一笑——很微很微的——，復用手摩撫先生的白髮。嘴唇動了幾動，但是一些聲音也沒有。在這岑寂的空氣之中，遠遠的傳來一種聲浪，病孩張目道：「這是什麼？」這是同學在那邊草地上嬉戲。」於是從枕邊抽出一方手帕，要想舉行揮帕，可是力弱得很，重復墜下。先生道：「我來替你揮罷」。孩子答道：「請你向窗口揮，或者把他繫在窗格上，他們或者想着我，向這邊望時，可以看見這手帕！」

他昂首望他案上閒置着的球板，和旁邊放着的石板破書，以及其他的玩物等等。不久重復睡下，兩小臂緊緊地圍抱他先生的頸。這兩位老友——雖然一是老人一是童子，但他們確係老友——，互相抱持着好一會，童子轉身面內，從此睡着了。

黎明

（民國十四年十月十八日）

第五頁

第[illegible]頁

浴盆中

新甫我兄請了：

近來幾天因爲要伴著我的小兄弟投考尙公小學，報名納費，忙得不亦樂乎。及知揭曉錄取，又忙着搬家到寶山路寶興里西里五號，眞是忙得昏天黑地。我從此就住在新遷地了，離開江灣很近，門路是我的老家。俗謂狡兔有三窟，不亦宜哉！

前天我在家裏洗澡，浴盆中無事，開始研究舊以理家學所謂內省法 Introsection。啊，乘着「滿滌瑕穢」的餘暇來替我們的意中物——設計中的週刊——取一個佳名。也是大禹惜寸陰的本意。（只不知道大禹——假定果有其人——那時洗澡怎樣利用他的寸陰。關於這一點，我們很可以打電報給胡適之顧頡剛詢問詢問。但是我想大禹那時洗澡一定是光赤了身體，做了摸特兒，然後撲通跳到他所要治的大水裏面去，然後嘀咊嘀咊一陣子練武打拳。這時候大禹勞力不勞心，內省法想來必不適用。）噫，何止是內省法，簡直是聯想測驗 Association test了。你看！我頭上有顆電燈，就把電燈做出發點吧。啊，電燈——夜。得夜字！有了！「長夜」不是很好嗎？長夜漫漫何時旦？這句老話，婦孺盡曉，而且對時局意寓感嘆。正是：「踏破鐵鞋無覓處，得來全不費工夫」！但是，不夠，不夠！也許還有更好的。再想下去 火——火什麼？ 莊子裏面有一句：「日月出矣，爝火不息，其爲光也，不亦難乎？」（措辭大概如此，因遷居，莊子不在手邊，請你費心改正，不然吾家適之——套孤桐派筆法——見之又要罵我破費買古本子書了！）日月何時方出，這是一個很大的「？」。「心火」倒還可以。捺不住心頭火起，你以爲如何？那末我們也未始不可然爝火之光。這是無論在那一本白話舊小說裏面所找得出的東西，不必到舊書堆的國粹中去整理的。

「火」太多了，換個題目吧。「唿哨」如何？ 厂丫！ 唿哨一聲，我來當個小嘍囉罷！ 祇是久慣於臨城抱犢崮傳說的人們，見了這兩字也許要觸目驚心，談虎色變，以致在書坊店內縮回他們將放到袋裏摸錢的手。我們讀過了幾册所謂廣告心理學的人，取出這種名字，眞是打了手心猶有餘辜！ 雖然我希望如夏穗卿及「二個尼姑」（這是我戲代疑古玄同，或夷罟，或「錢」玄同或逸梏所取的雅號，是從音標一唿哨，Yiku 翻出來的——參考書：語絲第四十期，寄南謹註。）所說的中國人不識中國字，祇認得外國文的時候，我們的「唿哨」纔有銷路。我已預先定了一個英文名叫 The sig al 了。但這總究是後話，民國十四年或西歷一九二五年的大中華民國人民，到底夠不上資格。好在我有一個補救方法，我們死時，立起遺囑來，千萬之功，用我們現在不能用之字。

他們語絲兩個字倒着實題得不錯，不知道他們將兪平伯的詩集翻了幾翻纔翻出的？可是我們那天在校裏將大白的舊夢橫翻豎翻老翻不出好的字眼來。難道這種把戲祇靈一次嗎？奇哉！

從語絲兩字上面使我想起了「撕殺」和「唾沫」。不過這不但是腐鼎假冒，而且後者要令人聯想到黃臉鼻涕和老學究滿嘴裏像白搭油 Butter 一般的牙黃了。呸，呸！

「淋漓」，「逍遙」「旋風」「旋渦」，啊喲！越想越不對了！ 一個不如一個！ 一代不如一代！（這差一點使我聯想到七斤嫂嫂九斤奶奶去，好容易纔重復將思流挽回來）。

「心曲」太文了。「唐突」太武了！ 「幽默」何如？ 牠的母親名叫 Humor。但是「幽默」的東西是不行的，我們同時還要大聲疾呼！

換個「善哉」罷。 历！ 可惜我佛山人已夭，曼殊大師早亮，不然再添一個鈍根和尙一個玄同法師，一道到南京去和歐陽竟無談道了。

眞是「善哉，善哉」！

乖乖不得了！澡快要洗好，名字還未定奪。 「名字倘未取出，同志還須用心」。

末了個機會了，快想呀！ 苦矣！ 善哉，善哉！

Yes，Yes，啊，有了！ 就叫「也是」罷。

人家有吃人的大虫週刊，我們出的總算也是一個週刊。——既是不會吃人罷了。 我們雖然名叫「也是」，好在也是的是週刊不是大蟲，不愁人家會捕風捉影到狐假虎威的。

東交民巷和外交大樓這兩月來不是「信使來往，絡繹不絕」嗎？我們貴國的交際花覥顏地手顫着辦抗議書送了去。他們碧眼黃髮的文明國人挺著肚皮叉著手厲聲喊「No」！ 但是別一方面呢？我們祇聽見我們的「扶起嬌無力」的幾位交際花的鶯聲燕語。原來是幾個 Yes，Yes（也是，也是）。則我的週刊之取名也是，不亦宜哉？

我們的週刊假使定名叫做「也是」還有一種特別的好處，而爲別的名字所望塵莫及的。就是：廣告費之節省。商業靠吹牛，吹牛靠廣告，這是商界的金科玉律。我們的週刊雖然不是商品，但是我們畢竟不願意給瞎子看的。我們至少想分些給同我們無聊程度差不多的非瞎子看看。這裏就發生困難了！ 我們不是資本家，當然不能、而且不敢和那些大名鼎鼎專會賺錢的大書坊爭勝——雖則我們常常拿了申報或新聞報對著大字廣告發楞，而羨慕那些資本家之偉大。要石印了廣告沿街層入去分發，又是我們所不屑爲的。『高不攀；低不就』，難道我們的週刊竟做了老處女。——甕子不嫁不成。多少也得將她賣兩個錢貼補貼補娘家。但是那個能夠知道我們這『養在春閨人未識』的嬌娃呢？ 万！ 這個小冤家累人！ 怎的不投生到富貴人家去，而偏到我們這樣的破落戶裏來找死！ 但是現在還好她的名字取得巧，不愁沒有漂亮的西裝少年來上鈎，（蕭老頭兒 G Bernard Shaw說的：世界上的女子是老天故意雕琢好了來勾引男子們受罪的。見他的傑作 Man and SuPerman）她的芳名不是叫 Yes 嗎？這眞妙極！ 君不見英文的勢力充斥我們全國嗎？ 西崽阿嗎，能夠說得出我們也女兒的芳名的，每月工資，少不得比那些不會說的蠢貨多些。 上海馬路上的蠢三拾穿制服的洋大人隨意贈送外國火腿時，不由得不收一隻，便恭恭敬敬的答一聲 Yes（也是），大概我們的女兒的芳名和「天呀」God「觀世音菩薩」或是 Allah 齊了名與，「故勞苦倦極，未嘗不呼天也；疾痛慘怛，未嘗不呼父母也，」一樣意思。此可見我女之出鋒頭了。 而且我們手裏天天挾著作幌子的硬版書，不論深淺厚薄，從小學生讀的 Primers到留學生都看不懂的書，那一本裏面不代我們的掌上明珠登了無數的徵婚廣告？那一頁裏面不印了她的名字？這樣不費分文的廣告，在我們窮措大看起來是最值得謳歌的，當然比存焉所吹的高得多。

自從我想出這樣一個妙名來之後，我立刻從浴盆中跳將起來：不自禁的學著亞幾米德 Archimedes 狂呼 Eureka!! 了。不過吳稚暉聽了又要繼續敬他的瞎三話四，痛罵中國人之沒出息。亞氏一浴而想出物理上之眞理，寄南一浴而取出這樣一個臭名。相隔年代如此久遠而中國之不長進程度愈深，眞是不可救藥！

最後，我的敬意同這封信一齊都當面交給了你！

低能兒寄南

寄南這封信，是兩月前寫的，當時離黎明出版期還遠，正是爲了名字擱淺的當兒，所以他一聯串地想了這許多。結果，他想的名字未被採用，這是最可惜不過的——尤其是「也是」一名。

發表這封信，有兩層意思。一，留一點過去的痕跡；二，如此佳名，我們既不能用，也不願賣關節。所以公諸同好，藉供採納。

世穎二五，十，十四。

黎明

（民國十四年十月十八日）

第七頁

本埠新聞

一進一退

已經破面之奉浙

▲孫傳芳來滬即赴蘇 ▲奉軍有退出常州訊

浙軍到滬後、一部即沿滬甯路追躡奉軍、奉軍即先向後退却、故至昨日猶未聞前哨有接觸也、

孫傳芳行蹤

▲昨晨到滬 ▲下午返松江 ▲現已赴宜興

▲本報特訊 孫傳芳於昨晨三時偕謝鴻勛來滬、（謝氏前晚抵滬後連夜返回松江報告情形迎孫來滬）帶警備第一團部兵一營裝車二十七輛、經過新龍華、卸車二十四輛、該兵士步行赴護軍使署駐紮、孫謝及少數兵士車開往北站、孫氏衣兵士衣帽、足穿草鞋、在北站各月台往返三次、無人知悉、旋於七點零五分專車返回松江、

▲本館特訊 孫傳芳於昨日下午（率同衛隊到）、由松江乘車赴嘉興、轉乘小輪往宜興、

▲本館特訊 謝鴻勳及孫傳芳之參謀長劉家紀、現寓三馬路惠中旅社、

▲本館特訊 孫傳芳派警備第一團團長嚴春陽帶馬弁十二名、昨日下午至龍華護軍使署、暫代戒嚴司令職、

▲國聞社消息 孫傳芳赴蘇 孫傳芳於昨日上午四時到滬北站、即乘汽車赴浙駐滬辦公處、七時復由此赴龍華軍署、十時由龍華乘專車出發赴嘉興、因浙軍於昨晨已到蘇州、而常錫奉軍復向後撤、故決定在嘉乘小輪於今晚趕到蘇州、奉軍由蘇撤退時、蘇州城外小有刧掠、至滬上官廳除警察廳長常芝英仍拘禁北站尚未釋放外、其他暫時均不調動、戒嚴總司令一職、業由孫令委閩長嚴春陽任之、警廳長則委保衛團團長江政卿攝理、至財政機關、則統命孫之駐滬處長宋雪琴全權核辦、

▲國聞社消息 孫傳芳昨日遄赴蘇州、聞孫計畫、擬親率一師兵力至前敵督師、昨日抵蘇後、前方如無阻礙、務於昨晚趕到常州、沿途不再停留、一時亦不返杭、

據車站消息、浙江督辦孫傳芳於昨晨四時由嘉興便衣來滬視察軍隊並與謝鴻勛協商進兵蘇州、旋於六時二十分返嘉興、臨行由滬局發出通電、報告所部已佔領上海吳江溧陽各地、正向蘇常進攻、

另據遠東社云、浙軍此次進攻蘇常者分爲三路、一路由松滬沿滬甯路進攻、一路由太湖進攻蘇常、一路由長興方面進攻宜興、衝出常州、淞滬方面、昨十七日已向崑山前進、又據浙軍司令部消息、太湖方面之浙軍、十六日下午有前鋒隊約一團人、已佔領蘇州、由上海退至蘇州之奉軍、十六日上午已退常州、但尚有一部份約兩千餘人、仍在蘇常之間、浙軍十七上午尚在蘇州候命、未曾前進、長興方面之第三師、大部份亦於十六日晚間進佔宜興、準備聯合蘇方面之第二路、進攻常州、

十七日文匯報云、今日午後滬上即傳訊、蘇州已陷、今晨被浙軍佔領、昨日深夜、人在睡夢中時、浙督孫傳芳忽然抵滬、發出某項訓令暨佈告後、數小時內即離滬、其行蹤飄忽、不可捉摸、一如其對奉作戰之計劃、白寶山暨馬玉仁已宣告獨立、將附近鎮江之鐵路拆毀、今晨有浙軍一隊約一千五百人、開赴吳淞、佔領該處砲台、至今晨八時止、浙軍已抵滬者約計共一萬〇二百十八人、於七小時內由松江用專車裝來、滬杭路車已停駛兩日、今日仍按時通車、今晨滬上米價自十四元三角漲至十六元云、

謝鴻勛昨赴蘇

▲國聞社消息 五省聯軍第二路司令謝鴻勳於前晚抵滬後、即暫設司令部於界路北洋大旅社、昨日視察南北軍隊、幷於晨間迎送孫傳芳、下午六時、駐英領事前往訪晤、謝即定昨晚動身赴蘇、遄赴前敵、

浙軍占領吳淞

▲國聞社消息 浙軍第十混成旅王團前日抵滬後、於下午五時派出兵士一營、乘車赴吳淞、該處奉軍、早已調蘇、遂安然占領、未生衝突、昨日市面尚屬安甯、惟淞滬鐵路因軍用車擁擠非凡、客車仍行停駛、故居民極爲恐慌、逃難來滬者頗衆、

浙軍出發彙報

▲國聞社消息 昨日浙軍軍事行動消息、據在滬甯北站所聞者彙誌如下、（一）前日晚間麥根路車站所撥到三十六節之浙軍、業於昨晨五時半向蘇州方面開去、（二）昨夜住宿閘北天保里之浙兵、亦於五時半向蘇境開去、（四）第十混成旅一部於昨日上午十時開專車二十八節向蘇州方面出發、（五）下午二時浙軍一部開專車二十餘節出發赴吳淞、

浙軍進追奉軍退守

▲浙軍已佔蘇宜…▲奉軍退出常州

▲遠東社消息 昨（十七）據軍界消息、謂浙軍前途路徑、分爲兩大路、一由長興出鎮江無錫、一由滬甯路進蘇常會合、大本營設在嘉興、

▲國聞社消息 奉軍退出常州 昨據銀行界消息、奉軍邢士廉所部陸軍第二十師、於前晚已盡數退至丹陽、惟有一部份尚在常州、浙軍已抵蘇州、奉軍於開拔時、曾在蘇州城外一帶、發生搶刧事實、

▲東南社消息 宜興方面軍訊 昨據浙方軍事機關傳出消息、宜興確於十六日被第二路聯軍佔領、盧香亭昨已由湖州趕赴前敵、督師進發、其戰事預定水陸並進、水路由太湖至無錫、陸路由宜興返溧陽、襲鎮江搗南京、

▲本報特訊 長途電話消息 浙軍現離丹陽十八里

▲本報特訊 奉軍已備退守鎮江

閩軍援浙與周蔭人

▲大部抵嘉興 ▲閩周行蹤兩訊

▲遠東社消息 閩軍大隊到嘉興 昨日（十七）上午據司令部消息、周蔭人之閩軍、有三萬五千餘人、大隊已於十六日下午到嘉興、

▲東南社消息 本埠華僑實業協進會分會昨接福建分會來電、報告閩省近狀、略謂前接京滬同鄉及各分會會員謝天保許振華等先後電詢閩省政變情形一節、查本省自盧興邦失敗後、周督辦撫綏地方、統一省政、所部軍隊、紀律嚴明、近以江浙問題發生、周軍一部開浙、周督亦於咸晚離閩、上下交孚、地方安謐、誠恐遠念、特電奉聞、福建華僑實業協進會分會叩銑、

▲遠東社消息 閩周代表談話 記者昨日（十七）下午往訪閩周駐滬代表蔣啟麟於辦事處、即詢閩周之態度、茲據蔣君對記者之談話云、關稅會議、關係國家主權、實不能漠視之、原國人自五卅案發生後、一致主張廢除不平等條約、如關會開成、不但不平等條約不能廢除、且從新再定了一種不平等約、何得謂之廢除、故周督辦對於關會極端反對、記者問福建出兵援浙及閩周行踪、蔣君答云、據周督辦來電、謂已準備兵力一師三混成旅、陸續入浙、前鋒日內可抵杭州、本人現尚未離福州、待必要時、擬出發指揮所部、記者問閩周曾否發通電表示態度、蔣君答周督辦主在事實上做事、發言主張如吳子玉等、

浙軍發出之三通電

「唯張作霖一人是討」

▲杭州來電 各報館暨全國國民公鑒、去歲傳芳視師江表、深感東南戰禍之慘傷、用策永久和平之大計、於是有上海永不駐兵之議、人民既歷次請求、政府且特頒明令、傳芳即首先遵令撤兵、蓋不惟順從民意、亦以重言責也、不料我方振旅而歸、彼即乘機而入、然猶冀少數武裝以維持治安也、五卅案起、全國震駭、當國民椎心泣血之時、爲私人攘利奪權之舉、人民既敢怒不敢言、政府亦熟視若無覩、使傳芳獨負言責、實無以對東南人民、憧念國難方殷、深不願再肇兵禍、以爲苟能約束、猶可相安、數月以來、喋血販烟、騰笑中外、殺人越貨、苦我人民、穢德彰聞、衆目共見、顧傳芳猶嚙齒忍痛、靜待公論、冀其自覺、乃人民日增飲泣之聲、彼兇益肆猖狂之技、視江南爲私有、竊政柄以自恣、甚至長官方色喜就任、部兵卻公然搶刧、事隔兼旬、曾未聞一申軍法、夫滬上爲東南精華所粹、友邦觀瞻所繫、時至今日、傳芳縱可忍、而士兵不能忍、士兵可忍、而人民不能忍、敢宣言告我同志、永不駐兵之議、自我言之、當自我行之、所以順民意者在此、所以服從中央者亦在此、用是率我偏師、繳其槍械、放歸田里、惟念奉方戎兵、皆我同袍、萬惡實由戎首、今與同志連帥當世賢豪戮力同心、唯彼禍首張作霖一人之是討、此外皆所不問、至我軍職志所存、厥有四字、曰永久和平、唯和平可以保國家、惟和平可以對友邦、見我旌麾、共求福利、邦人君子、其共鑒之、孫傳芳夏超周蔭人叩銑、

▲杭州來電 蘆督辦並轉吳玉帥馮督辦岳督辦趙省長方督辦周督辦各省館均鑒、傳芳已於十五日就浙閩蘇皖贛總司令之職、即日誓師分道出發、銑日據前方捷報、第二軍佔領上海、第四軍佔領宜興、敵軍望風先遁、現正在追擊中等語、特幷奉聞、孫傳芳叩銑、

▲上海來電 各報館總商會幷轉各聯合會均鑒、我浙閩蘇皖贛聯軍於刪日佔領上海吳江宜興溧陽各地、現仍繼續進擊蘇常、敵軍確已望風披靡、江南大局、不難指日奠平也、特聞、浙閩蘇皖贛聯軍總司令孫傳芳銑

▲本館特訊 前晚（十六）續由松江步行抵新龍華警備團第一營、全營及機關槍一連、機關槍四架、在新龍華宿一夜、昨上午開至護軍使署駐紮、又警備第一團團本部及該團第二營第四連駐徐家匯、

▲本館特訊 昨晨開來浙軍第一師第二團步兵一營、有機關槍連二連、機關槍六架、小鋼砲六架、砲兵兩連、十點開往吳淞、

昨晨由松江開來浙軍第七混成旅第二團步兵、乘專車二十八輛、於八點三十分抵北站、即開往蘇州、

蘇將領討奉通電

▲白寶山 馬玉仁 陳調元 鄭俊彥 朱熙

白寶山等昨派人到滬、拍發通電云、北京段執政各省軍民長官全國國民均鑒、上年江浙之役、爲統一蘇省、收復淞滬、不得已而用兵、張作霖乘變興戎、圖擾大局、馮煥帥憫民塗炭、中止戰事、而奉方早晉兵不入關、夕即襲取津保、背義滅信、誤國殃民、直魯兩省、首遭荼毒、以直魯殘破之餘、陡增駐兵十數萬、而又勒索横征、儲諸奉庫、時未一年、數逾千萬、欲竭各省之財、爲征服各省之用、凡此事實、舉國咸知、寶山等爲國除暴、早有同情、祇以我蘇戰後元氣已傷、苟能自固吾圉、允宜甯人息事、乃奉方視爲征服之地、戍兵滬甯、肆行無忌、販鴉片造僞幣、縱兵焚掠、勒索紳富、種種穢德、罄竹難書、近復蘇皖易督、津浦增兵、並探悉以蘇產押外款三百萬元、謀復上海兵工廠、又向某國購械十五萬支、以駐防各省奉軍取締人民抵制某國商貨爲條件、如此悖謬、豈獨禍蘇、直欲亡國、虺蛇將成、難再坐視、寶山等保國衛民、責職所在、茲已響應浙軍、會師甯鎮、驅逐奉軍、滬甯路線、日夕肅清、已電懇吳玉帥孫馨帥主持大計、全蘇將士願聽指揮、幷請同志諸帥、分途進剿、直搗巢穴、大寇不除、國難未已、全國志士、盍共圖之、江蘇第一師師長白寶山、第三師師長馬玉仁、第四師師長陳調元、第十師師長鄭俊彥、江甯鎮守使朱熙、通海鎮守使第七十六旅旅長張仁奎、第一旅旅長衞廣和、第二旅旅長李啓佑率全體官兵同叩篠、

浙軍佔滬後之官場

▲警廳長…▲縣知事…▲緝私統領 ▲水警廳長

▲公平社消息 昨日（十七）本埠官場各有更動、上海縣知事張恩永、（松江縣商會會長）緝私統領何嘉祿、水警廳廳長沈保義、上海各稅局應繳款項、已由孫傳芳命繳由浙江督軍公署駐滬辦事處長宋之瑗收管、

▲國聞社消息 警廳長之更迭 淞滬警察廳長常之英、自被浙軍看管後、本埠總商會縣商會紛謀營救、前晚總商會會長虞洽卿縣商會會長姚紫若同往浙軍第四師司令部請見謝鴻勳、當即申述來意、謝表示孫督本有電來囑保留常之地位、勿令交卸、但以常攜械以去、故不得不暫行看管、以待後命云云、當即商及淞滬治安問題、僉以警廳長一職、應即派人代理、時總商會保衛團團長江政卿亦在座、謝以江任職保衛團、成績尚佳、當即委江爲護理警察廳長、至昨日上午九時、虞洽卿姚紫若王彬彥徐春榮等齊集縣商會共乘汽車數輛、伴同江君赴警廳接任、至廳時、已十時許、時各科科長除司法科長劉春普已到外、餘均未至、當即電召總務科長嚴直齋及區署長到廳、屆時全體科員及署員均向新廳長道賀、江即對衆表示略謂鄙人才具不佳、祇以淞滬地方現當有事、殊爲緊急、承長官之委任、及地方之敦促、不得不勉爲其難、惟此次係暫時性質、一俟底定即當卸職、以待賢能云云、又昨日下午南北各紳商及團體代表均紛紛往警道賀、

▲東南社消息 滬電報局會辦沈卓吾·奉交通部電令署理 滬電報局長·沈昨日已接任視事·

▲本館特訊 新任上海縣知事張恩永（字壽芝）松江人、昨日下午接任、

常芝英甫凱臣被看管後、該廳各科長及各區署長署員各隊長等、于昨日上午開緊急會議該廳之責任、已由總商會長虞洽卿保南市保衛團團長江政卿代理、

于珍於前夜帶隨員由五洲旅館密乘日輪盛京丸前往大連、轉道奉天、

唐紹儀將爲首領歟

▲八省聯盟設獨立政府說

▲日人所傳之八省聯盟 國聞通信社譯每日新聞云、此次浙孫首先發難、以反奉爲標榜、外傳事前已與皖蘇閩贛等四省有力者暗相結合、故定名爲五省聯盟、然據內幕中人云、則謂孫之原定計畫、尚不止此、如果占領淞滬以後、五省以外之湘鄂豫三省、並可相繼加入、成爲八省大聯盟、擁唐紹儀爲首領、在南京組織獨立政府、專以反對關稅會議反對滬案重查並檢舉金法郎案中討奉方罪狀、爲進行方策云、此種計畫是否屬實、當觀唐氏之態度如何而定之、

▲遠東社消息 自浙軍決定對付奉軍之事實表見後、奉軍以實力薄弱、恐難抗禦、第一步爲撤退上海駐兵、次爲放棄江南地盤、將主力集中於津浦路、據昨（十七）日消息、浙軍已節節前進蘇常、如奉軍再退、三四日內浙軍當可達奪佔南京之目的、江南可暫時免有重大戰事、又據軍界消息、謂蘇軍已響應浙孫、以大勢論誠意中事、不過時間問題耳、查楊宇霆鄭謙等確於十六日下午赴徐州、斯行於時局及軍事、皆有舉足輕重之處、昨據接近奉方者言、奉軍在津浦路一帶、向有準備、江蘇雖失、而對於此路決不放鬆、即其作戰計劃、係注意於隴海路一帶、如此路戰事得手、可進而斷敵軍京漢路之交通、且國民第二軍曾駐重兵於虞城一帶、將來政局變化如何、當以此路戰事之勝負如何爲轉移、次爲馮王祥之舉動尤關重要、

浙軍到滬後之兩路

▲滬杭開慢車兩次 ▲滬甯仍有阻

▲國聞社消息 滬杭路昨已通車、計開慢車兩班、上午八點零五分一次、下午一點三十分一次、快車則以車輛缺乏、一時尚難照開、又滬甯車因前方阻斷、兵車絡繹、昨日仍未通車、

另據公平社云、滬杭車昨已恢復、昨晨早班八點〇五分發杭、下午一點三十分開抵杭站、沿途小站均停、由杭來滬慢車、下午三點四十分抵北站、乘客擁擠、行李甚多、內掛有浙軍輜重車數輛、

▲國聞社消息 昨據車站確息、滬甯路黃渡附近之二十四號橋、確被人用炸彈炸斷、附近之鐵路雖已由路局員修復、而被毀之橋、昨日猶未復原、故由滬赴蘇現在尚不能直達、

▲中國社消息 昨日下午三時許、横林戚墅堰間、又有一橋被奉軍炸毀、以阻浙軍追擊、

慈善機關籌備救護

▲紅會與孫傳芳往來電 紅十字會總辦事處昨接松江紳商張汝礪等刪日（十五日）來電云、淞滬形勢緊急、客車停駛、人心惶急萬分、憶去年軍興貴會指派陸伯鴻周學文辦理第五療養所、第六救護隊、極著成效、一方民心、所以鎮定、現幸周學文在松、除已公請馭馬路橋新普育堂原址籌備一切外、請速電知陸周二君、以便正式速辦、並分電軍民長官一體保護、急切待命云云、該會當即發電云、杭州孫督辦鈞鑒、本會現在松江新普育堂籌備設立臨時療養所、請飭駐松軍事長官、照章一體保護、至紉公誼、中國紅十字會總辦事處刪、旋接孫氏復電云、刪電奉悉、至佩公誼、已承示各節、自當遵囑辦理、特復、孫傳芳、

▲紅會救護隊出發蘇州 中國紅十字會總辦事處、昨派救護隊隊員沈金濤李耐霜孫伯頤等帶旂幟藥品、並率領夫役若干、於昨日（十七）下午四時、乘招商內河輪局俊昇小輪前赴蘇州、救護逃難人民來滬、

軍興中之糧食問題

▲淞滬糧食維持會開會

淞滬維持全國糧食會、因時局變化、米價增漲、漫無限制、昨日下午四時、在清和坊會所、特開全體會員大會、高耀庭主席、報告自時局杌隉不甯、一般米商、內有不體念民食之艱、高抬市價、限制每石米十三元爲定額、目下已漲至十六元有奇、本會平糶米源又少、將何維持、孫鏡湖張清輝發言、現有老垃圾橋同盛米號任意抬高價格、竟以十六元一石收買、長此以往、殊礙民食、當決議辦法（一）派代表勸導、（二）按照米業規定價額規議、（三）保留原案再議、散會、

昨日拉夫消息

▲閘北 前晚浙軍開抵北車站後、即分駐在第四五兩棧房內、昨日上午因須輸用軍需、特由閘北一帶實行拉夫、由副官弁兵等、會同淞滬警察、先至寶興路青雲橋一帶、共計拉去三十餘人、均用長索縛住、由武裝巡士押至北站、其他如天通菴路寶通路寶山路一帶、於下午一時、約拉去百餘人、故閘北一帶居民、深爲恐慌云、

▲老西門一帶 昨日（十七）下午一時許、老西門小西門等處、發生拉夫、凡身穿短衣者、大都被拉、唐家灣相近、有坑廁內、有十餘人在內大便、完全被拉而去、一時人心惶惶、居戶店鋪、均深居不出、路人自遠瞥見、亦即飛奔而逃、即被拉去者、有百餘人之多云、

▲江灣 江灣爲寶山全縣之要邑、昨日該鎮五區五分所派警十餘人、前往第一春松鶴樓第一樓暢園各茶樓、將茶客圍住、一一用繩索縛住雙手、拉至大寺內、約有二百名左右云、

▲南市 昨日南市董家渡南碼頭十六舖等處、浙軍大肆拉夫、凡短衣苦工、幾難倖免、拉後即交由警察押送南站派遣、昨日約計拉到四百名、

英水兵駐防界路

自浙軍抵滬後、公共租界即下戒嚴令、總巡捕房特令英水兵上陸五十名、在寶山路界路口駐防、火車站大門口、置有大號鐵絲網、向駐在要衙近路華童公學內之英水兵、亦派出一小隊、約十餘名、在界路東西兩端梭巡云、

改良農村組織增進農人生活（民黨政綱對內政策第十一項）

確定集會結社言論出版居住信仰之完全自由（民黨政綱對內政策第六項）

欲買便宜貨趁此好機會

廉價減價以爲一種普通名詞司空見慣不足取信但本號此次廉價確係開幕伊始力謀擴充生意起見以利不爲計非言大而誇自欺欺人者所可同日而語謂余不信請嘗試之新到大幫秋絨厚呢嗶嘰毡毯毡帽毛冷毛衫絲線襪以及各種國貨疋頭化妝香品等

丁海五馬路中 華昌隆號謹啓

制定勞動法改良勞動者之生活狀況保障勞工團體並扶助其發展
國民黨政綱對內第十項政策

縣商會新屋今日開幕

▲彙錄頌辭及紀念辭

縣商會新屋、定今日開幕、茲將各項頌辭錄下、

▲新會所成立頌　滬南之設縣商會、始於前清光緒三十一年、其時商會法尙未頒布、初稱滬南商務公會、越一年改稱滬南商會分所、旋仍改分所爲分會、至民國六年奉部頒布商會分法、仍定今名、歷年以來、保商營業、日事進行、中外交涉、時益繁臻、今曹設科、支配辦事、措施旣擴、需屋自多、爰由施家弄毛家弄一遷再遷而移建會所於此、大啓爾宇、式廓式宏、觀規模之宏敞、見締造之精神、茲當大工告竣、涓吉遷喬、迺爲頌曰、崇傭仡仡、於滬之濱、層樓傑閣、萬瓦如鱗、宏構傑制、洵美無倫、經營締造、百度維新、商業樞紐、煥發精神、欣逢盛會、載歌奐輪、

▲縣商會會長姚紫若之紀念辭　姚紫若先生旣長會長之四年、任滿力辭、我同人挽之不得、於其授代也、鐫象紀事以永之曰、商會於古無徵、殆有周禮司市之遺意乎、其曰經市平市、曰阜貨行布、曰賖買徵價、曰緝信止訟、凡司市之職、皆商會所有事、矧今海通以來、商戰日烈、而上海尤中外綰轂之區、事至繁賾、於是有商會之設、所以樞紐於外交內政、溝通乎商情民隱者、胥于會長是賴、然淵網失中過柔病弱、惟先生剛亦不吐、柔亦不茹、經緯百端、調協咸宜、撮其大要、如編訂本會及公斷處單行法、如灰船公所踏成病商、黨私漁利、抗辯力鬬、遂得取消、繼者航政局網盡萬舟、捐累細民、爭撤得清、歎聲雷動、又如振捐附加稅耕枝旁出、重爲商困、別籌振捐、除茲惡例、如此類者、多不勝述、輿論誦之、自先生盡職保商、入會者日多、積年節存鉅數會款、並借公債、遂得建築新縣商會、與總商會捋、當江浙戰事孔棘、事先則呼籲和平、臨時則籌辦保衛、舉平糶、濟難民、抑苛徵、利交通、事後則給養潰兵、維持軍警、而善後要義、尤以請上海永不駐兵廢兵工廠、數數言之、當夫危機環伏、一觸卽發、稍一不慎、糜爛何堪、而先生所以防範挫機、與立應當機間不容髮者、其心至苦、其神至敏、措置適當、覺得安堵無恙、地方之福、商民之幸、先生之勞也、語曰、前事不忘、後事之師、舉而載之、以爲後法、振華堂洋布公所、鮮魚公所得所堂、上海花業公所、震巽木商公所、糖業點春堂、米業仁穀公所、上海木商公會、上海錢江會館、滬南錢業公所、上海參業公所、上海商船會館、上海藥業公所、萱業萃秀堂、上海綢業公所、上海布業總公所、上海油蔴公所、上海典業公所、點春堂北貨公所、磚灰公所永譜堂、南市水菓公會敬頌、

▲副會長姚慕蓮紀念辭　嘉興姚慕蓮先生、始宦於燕有聲、洎鼎革、遂商於滬、擬上海自來水公司、及救火聯合會、舉水火兩政、旣勤旣濟、爲工巡捐局局長、克平克惠、其他慈善事業靡不興、滬人且將舉爲縣商會會長、先生以衆長嘉興商會勞甚、惟允副姚紫若會長襄其成、甲子秋、江浙事亟且危、商會議辦保衛團、又相先生爲之長、甚之以縣令非其人、搢紳商民詢謀僉同、更請允當道令爲上海縣知事、故先生在滬、雖五尺童子、莫不知之、願先生嘉興人、胡能與滬人之翔洽無間也、語有之、惠人以財感人以德、此知先生感滬人之深、而滬人戴之固如是之至也、紫若君之任會事也勇、先生所以佐之者與之俱勇、尤以創議建築新商會之功爲偉、先生之言曰、上海水陸交衢、華蘇綰轂、總商會規制閎壯如彼、而縣商會館隘如斯、其何以稱、匪云、求其美觀也、中外具瞻、其體制固宜崇爾、於是議籌巨款購地鳩工、庀作興事、剋期觀成、今日者輪奐巍然、頌禱弎口、一溯始事之勞、非先生曷克臻此、今先生任滿授代、烏可無言、迺鐫象而紀之、庶永先生之思而誌商民之不忘也、振華堂洋布公所、鮮魚公所得所堂、上海花業公所、震巽木商公所、糖業點春堂、米業仁穀公所、上海木商公會、上海錢江會館、滬南錢業公所、上海參業公所、上海商船會館、上海藥業公所、萱業萃秀堂、上海綢業公所、上海布業總公所、上海油蔴公所、上海典業公所、點春堂北貨公所、磚灰公所、永譜堂、南市水菓公會、謹頌、

工業協會開會紀聞

本埠自五卅風潮後、各工廠因停止作業、損失頗鉅、茲由夏芷芳等集合同志組織上海工業協會、藉以防止過激潮流之輸入、業於本月十六日、下午二時開成立大會、共到會員一百四十餘人、當由臨時主席夏芷芳、報告籌辦經過情形、並將會章逐條宣讀、經衆通過、旋卽投票選舉職員、計夏芷芳得一百十五票、當選爲正會長、秦汝成得一百十一票、當選爲副會長、每部選出幹事二人、(總務)徐翀、顧味芝、(調查)徐長三、高子培、(演講)陳惠臣、王炯吾、(編譯)黃太玄、張國賢、(交際)顧學謙、沈榮發、(介紹)盧寶三、董友賢等共十二人其餘評議及各部應設之各股股長股員等職、除改日另選外、卽由會長分別聘用、嗣又議決聘任張籲雲律師、爲該會常年法律顧問、代表向公共租界工部局、呈請備案、依法進行、議畢、因時間已晚、閉須另訂日期、公同攝影、以留紀念云

法工部局調查戶口

法工部局邇以界內居民良莠不等、爲安民起見、爰特印就調查戶口單數萬張、於前日起杏送各捕房、另派華捕至店鋪行號客棧、按戶分送、限於本月念二日早上收取、其諭曰、居民舖戶人等知悉、本局欲知法租界內華民丁數、故特將此印就空單、於陽曆十月份起、飭捕照本局門牌、按號各給一紙、該家主必須於十月二十晚、將此單按款卽行塡寫明白、不得任意增減、俟本局於十月念二日早到來收取、應卽呈交勿致躭擱、此次造冊之事、本局欲知其大數、照五年之前詳查、並無丁捐之意、亦不需索錢文、爲此俾衆週知、

工界維持會調解皮件工潮

上海工界維持會、於昨日下午七時開臨時緊急會議、討論本埠皮件工人、因作主核減工資、發生罷工迄未解決、請求援助、當由該會總務主任童理璋報告工人代表來會請求原因、及要求之目的、經朱曉雲莊祖蔭主張請工人代表、轉勸工人、切勿有意外行動、一面由本會致函皮件公會、詢問何故減額、俾得設法調處、次周欽湘報告日輪撞船案現仍在交涉中、交涉公署方面對於此事亦頗注意、應再搜集證據、向日領嚴重交涉、次討論時局問題、僉謂本會除對於工界之事外其他問題概不置議、旋卽散會、

王九齡之談話

(東南社)

▲否認滇省與段條件接洽

東南通信社云、前教育總長王九齡君、昨日由港抵滬、本社記者往訪、詢以近日報載先生此來係代表以省長與北京政府爲條件上之接洽、此事確否、據王君云、余此次出外、純屬私人行動、因年來體弱多病、久思得一比較長期之體養、以恢復精神、本年在京、力辭教長、本欲回滇休息、乃抵滇後、患病數月、復以公私紛集、故始決然出外、就余年來在外轉地療養之結果、覺北京與日本兩地較爲適宜、此次卽擬擇一而居、在滇時唐省長雖曾語余、若赴北京、囑代向段執政方面通候、但此爲一種普通之酬應且委託余接洽者、亦不僅北京一處、至報載滇省與段條件上之磋商、不惟唐省長無此語、且亦無此意、因滇省與北京在政治上旣無接洽條件之必要、而段合肥方面、亦無給予任何條件之可能也、報紙所載、或出推測、可不必信、至余個人、因曾在北京任職、故京中不乏朋友酬酢歡迎之文電、但爲避免煩忙起見、仍擬在滬略事休息、卽當赴日養痾云

皮件工人昨日集議

昨日皮件工人要求恢復原有工資、因店主無圓滿答覆、特集議對付方法、(一)函請各公團援助、(二)函呈各官署要求釋放工人早日解決、李代表提議店主方面、無論如何強硬、工人方面、務取和平態度、以待和平解決、聞店主方面、明日仍假北京路皮鞋公會開會、討論解決方法、屆時工人當派代表前往磋商云、

滬甯路線難民大批到滬

昨日大福丸輪船由漢口來滬、船客增多三倍、多爲鎭江常州附近男婦、鎭江方面、約有一百九十餘人、其他各埠合計一百五六十人、自浙軍抵滬、滬甯客車斷絕後、黃渡崑山一帶、居民鑒於上年遭刧之慘、昨日亦紛紛攜帶什物、乘船來滬、新閘橋一帶、非常擁擠、形狀極爲可慘云、

上海本國實業調查錄

(十三)

▲紡織類

▲鴻章紡織染廠股份有限公司

地址面積　廠址麥根路、面積三十八畝三分五厘九毫、工房地址戈登路、面積二畝四分八厘一毫、

設備　紡紗織布、漂染、括絨、整理、燒毛等機、

出品種類及產額　各支紗線、每日五十包、各色布疋、每日五百疋如數銷脫、價隨時漲落

工人數目　紗廠工人一千六百八十九人、布廠六百五十八人、

沿革及現狀　民國戊午辦布廠、壬戌續辦紗廠、

營業運銷及擬欲運銷各地點　運銷各省及各南洋羣島、

所用發動機之馬力數　一千二百匹、

曾否擬具商標註册　各種商標、業經註册、由商標公報早日公佈

資本總額及已收數目　一百五十萬兩巳收足、

經理人姓名　鄭宗基

代理處各號及住址　各綿大布號

曾否購有保險　購有保險水管水龍頭等、夾編消防隊、

代運公司各號　由客家自運

距最近口岸若干里及運輸方法　距黃浦江四里、蘇州河較武、滬甯車一里、運輸舟車皆有、

有無外國資本如有外國資本應查明某國及其數目　無、

電報掛號住址及用何種電報碼本　電報掛號中國一七四四、住址江西路六十號、用普通電碼、

重要原料及工作一切用品購自何處　本國及歐美、

每年營業收入數目　三百十萬兩

曾否得有本國及外國獎章　得有江蘇第二次省地方物品展覽會獎憑、及上海總商會商品陳列所獎章、

擴充計畫　俟營業發達後逐漸擴充、現無具體計畫、

工作及營業上困難情形　原料昂貴、開支浩大、年來市面不振、外貨充斥、以致虧耗甚鉅、爲營業上之困難之極點、

(未完)

保安會結束賬目

上年江浙戰爭時、總商會等會聯合慈善團體等、發起保安會、辦理收容難民、資遣潰兵等事、結束迄已自六月、現已將帳目印成徵信錄、分送各處、此次戰事、如果延長、或將設法重組云、

工部局召集特別巡捕

公共租界工部局、因邪旅離滬、浙軍來滬、謠言蜂起、治安堪虞、特於十六日起、下令召集特別巡捕出巡、每日分三時六時兩次召集、昨日亦同、惟租界地面尙安、故海軍陸戰隊及萬國義勇隊、現在準備動員、尙未出發云、

國民同志會請恢復愛國團體

中華國民同志會、昨致本埠各公團電云、衙略、滬上慘案發生、各公團憤激奔走、力竭聲嘶、而無端被殘、工作中斷、致司法調查之惡例、盡執行審判權於我國、內而數十萬失業工人、羣龍無首、救濟無由、値此時局緊張、旣虞餓殍、復恐害及安甯、敝會等以爲亟宜卽日恢復被封各愛國團體、外以捍禦帝國主義之侵略、內以保全失業工人之生計、免致流爲社會之害、國家民衆、均有利焉、除分電各省區外、謹此布聞、伏希一致主張、至爲企禱、中華全國國民同志會叩咸、

愛國募金大會之兩函

▲致商總聯會函　逕啓者、前因巳組織之各隊亟待進行、議決由協進委員組內派員前往接洽、業於十四日晚、當場認定任案、茲將台端所屬接洽各隊名暨隊長等姓名抄錄奉上、務祈撥冗、前往接洽一切、并盼將接洽情形、用書面惠示、俾易查考、

▲致潘冬林函　逕啓者、本會雙十節開幕以來、業又數日、因進行便利起見、於協進委員組內推定人員分往各隊接洽、茲請邸志豪蔣夢芸、潘冬林三君、趙韻領教、新將員隊長近情形、詳告邸蔣潘三君、俾便襄助、是爲至盼云、

縣參事會開會紀事

上海縣參事會、於前日開常會、參事員到會者、爲姚文枏、楊鴻藻、潘良士、趙履福、周文斌、吳履中等、縣知事李祖夔因公未到、委第二科科員孫慕高代表出席、所議各案、照錄如左、一件縣知事提交審查十三年度縣地方費決算案、議決查送到決算册、僅有內務財務實業三項、尙闕教育費一項、應函縣署、從速催造彙編齊全、再行審議、一件縣知事提交審查十二三年度清丈局決算案、議決查縣地方各機關決算、應由縣公署彙總編製、提出審議、不應僅將清丈局一處提出、應將原册送還、由縣署催齊全部、從速彙編、再行提交審議、一件報告吳縣參事會送到駁覆太湖水利局湖田釋疑書一份案、議決存查、

各團體提議限平米價

本埠米價受時局影響、連日飛漲、至每石十六元、米業各團體、於前日(十六)下午、在仁穀公所開聯席會議、僉以米價日漲無巳、恐妨治安、當卽議決限制米價、最高白米每石不得超過十五元、次號米以次照減、所有昨日做開十六元之價、一律照議決限價結算、昨晨北市常錫粳經售范某等、不出米樣、致無交易、市面恐慌、地方各團體、聞此消息、以日來米價高漲、來源缺少、固屬實情、而暗中操縱、囊獲厚利者、亦未始無之、昨日北市常錫幫經售不肯出樣跡近乘機壟斷、不妨本埠民食、特開會議、卽日警告米業維持限價、一面請當局設法疏通來源、以維民食云、

省教育會幹事常會紀

江蘇省教育會於前日下午五時開幹事員常會、出席者八人、沈信卿君主席議決事件、(一)中華職業教育社來函、擬與本會合辦高級商業夜校、以本會二樓爲教室、議乃商辦法與本會主張相同、可以照辦、卽照復、(二)如皋公立第一小學校教員買松蓀來函、請轉教育廳、令飭各縣鄉村小學宜注重農藝陶冶案、巳送請義務教育期成會研究辦法、通告各縣酌辦、卽照復、(三)崑山安亭鄉第一二三六七初級小學校教員來函、請函崑山縣知事令勾教育局、恢復安亭第五校、議來函無人具名負責、未便處理、『報告事件』、(一)報告江蘇教育廳函知奉省教育會會長任期巳滿改選一案、據本曾縣知事呈復、准召會長呈復、正請擇日舉行改選、(二)報告江蘇實業廳復函、本會轉送江蘇聯業學校聯合會議決各農校畢業生應派遣各機關服務案、又依需要時咨商教育廳會令實行、又籌設平民職業傳習所案、巳會同教育廳提交教育聯合會研究辦法、(三)報告太倉縣教育局洪局長復函、添設高階小學、原照省定標準辦理、初中預算、早經呈縣轉送縣議會、

閔行鄉董注意路政

自滬閔南拓長途汽車開駛以來、閔行鄉日漸繁盛、且以其空氣新鮮、風景佳勝、更有日益進步之勢、昨有該鄉鄉董顧文郁進呈李知事請修築兩旁大道、以利交通、其呈云呈爲閔行鎭西浦灘、議築五丈闊路、路旁不使設廠、了塘卞使造屋、懇請准予備案事、竊閔行鎭自長途汽車通行以來、戶口增加、遊、輻湊、中西人士、咸謂閔行南濱歇浦、空氣鮮美、洵上海西南之勝境、鎭西沿浦一帶、建築醫院別墅等類、最爲適宜、惟創造工廠、轉于地方發展、大有妨礙、緣工廠必多煤灰、煤灰之於衛生、爲害甚鉅、上海英法各租界工部局衛生處近十年內、調查因飲食中含有煤灰關係無形受害者、歲計若干分之幾、故空氣佔鮮之處、一設工廠、卽該廠附近頓成廢地、文郁爲提倡路政起見、擬會同滬閔長途汽車公司、自閔行鎭西六曲河口起向西沿浦闢築五丈闊之汽車道、覗款項之多寡、逐漸往西與築、以備路北建造醫院別墅學校等用、故路旁斷不容設廠、致礙發展、又閔行鎭六曲河以來、不免有擅自塡灘、沿浦下塘(卽路南)建屋者阻礙路政實甚、今自六曲河以西旣費鉅款與築闊道、若任下塘建築房屋、殊於路政大相刺謬、所有西浦灘不使設廠及不使造屋緣由、理合備文呈請、仰祈鈞賜備案、以維路政、而利交通、是否有當、仍候指示祇遵、實爲公便、敬呈上海縣知事李、閔行鄉鄉董顧文郁、聞李知事接呈後、以事關提倡路政、如請各節、自可准行、應予如呈備案云、

寰球學生會聘女職員

寰球中國學生會介紹部消息云、茲有本埠某大公司、託聘女職員一位、須打字純熟兼能速寫、且英語流利者、爲合格、月薪面議、願應聘者、可隨帶中英文履歷各一份、於下午六時、至該會面洽云、

禁止盜賣靜安寺公產

上海縣公署昨分令各圖圖董地保文云、爲據中華佛教會上海分會正會長仰西、副會長關牛壁等呈稱、竊滬上之靜安寺、曾董坐落治下二十八保九圖三槐堂王戶名、又二十七保十三圖三槐堂王戶名、又二十七保八九圖羅施宅相近三槐堂王名數畝、又二十七保八圖姚祖邦戶名、又同圖趾貝堂王、又二十八保八九圖虛字第四四十號陳華宗列田數十畝、均係靜安寺所有之產業、查該寺係十方叢林、茲聞有地方上不肖之徒、有欲圖盜賣情事、惟該地係佛教公產、無論何人、不能任其變賣、爲此請求鈞鑒、准予先行諭禁稅契過戶、并分別訓令各圖董保、不得蓋戳以保公產、實爲德便等情、據此、除指令呈悉、查各地旣係靜安寺公產、自應永遠保存、豈能任人盜賣、據呈前情、應分別令諭各該圖册書董保、查明禁止、過戶蓋戳、仰卽知照、此令印發、並分別令諭外、仰將情形、具報查考切切、

兩青年會舉行公禱會

本月十八日(卽今日)爲世界基督教學生公禱節、故首先由上海男女青年會召集本埠十餘男女學校青年會預爲籌劃、並定今日下午三時、假慕爾堂舉行、秩序除有青年協會陳立庭君之演講、女青年協會朱鈺寶女士主領祈禱外、尙有各學校青年會之中西音樂、屆時並邀有美日兩國之學生同時與會、間亦有所表演、想屆時定有一番盛況也、

學校消息彙誌

▲南大三週紀念會　本埠南方大學、本月二十四日、爲該校成立三週紀念之期、該校學生會、於是日開一大規模之遊藝會、昨在該校大會堂、開全體大會、到者三百餘人、當場表決先設一籌備會、定名(南大三週紀念籌備會)、選推出職員三十五人、分科辦事、籌備一切至其游藝節目、容採得後當續誌、又聞該校(南星)校刊、擬於是日出紀念特刊材料之豐富、裝訂之精美、週乎尋常云、

▲特志大學廣東同鄉會歡迎新同鄉　本月期四晚、特志大學廣東同鄉會、假校內大禮堂開歡迎新同鄉會、由正會長朱光兆主席、報告該會成立以來經過情形、並致歡迎詞、繼請該校副校長何世枚演說、兼有徐麟紳支銅琴獨奏、啓賢女生之新曲及衛荷仙女士琴令聽者動容、新來代表林錦輝致答詞、隨卽開茶點、並討論會務進行事宜、又通過與廣西同學合併、改組爲兩廣同鄉會、時屆八鐘、遂由主席宣告散會、

▲上海大學湘社　本埠上海大學之湘籍教職員學生、以上大湘社之組織、其宗旨爲聯絡鄉誼、切磋學術、促進桑梓文化、於昨十六夕開成立大會、到社員卅餘人、來賓百數十人、其開會秩序冗長、不便備記、除通過章程選舉職員外、該社社員田漢等並有極藝術之演說、末有來賓游藝社一遊藝多種及梅蘭芳天女散花等電影、以助餘興、直至十一時始盡歡而散、該社共有執行委員十五人、分總務出版交際研究遊藝等五部、聞其成立後第一種工作、爲籌備出版刊物云、

▲同文院華生將赴日參觀　徐家匯東亞同文書院中國學生約二十名、原定此日本參觀旅文、因滬杭潮延、現定本月底由清水教授率領出發云、

□交通

時評

在軍事聲中，第一個教人怕的消息，便是鐵路斷車，滬杭滬甯，相繼停止客車了，於是消息阻斷，社會格外增加幾分恐慌。所以，如果交通能夠回復，至少人心可以少些無謂的驚慌。

(忍)

警所署員之升調

浦東楊家渡淞滬警察廳三區一分駐所署員趙年修、前日接奉警廳總務科函開、調任一區一分駐所署員遺缺、以眞茹四區三分駐所署員陳金元調補、又三區一分駐所巡官郭大中、升充四區三分駐所署員、遺缺以二區二分駐所一等巡長周崧矩升補、聞前任一區一分所署員劉得之、現升任四區總署署長、業於前昨兩日分別交替到差視事云、

上海銀行匯兌行市報告

今日接津電、鈔匯漲起五錢、京公砝爲一千〇五十二兩、津行化爲一千〇六十兩、洋匯京爲一千〇〇八元、洋爲一千〇〇七元、亦較昨日漲高一元、漢電洋例復見回高、但爲一千〇三十六兩、洋仍爲一千〇〇一元、鉅數可不貼費、濟南濟平爲一千〇四十五兩、洋爲一千〇〇八元、青島膠足爲一千〇七十一兩、洋爲一千〇十八元、均無甚上落、[illegible]爲一千〇十八元、廈門爲一千〇〇九元、滬甯一帶、因車停交通斷絕、加以現洋缺乏、除鎭江南京外、匯價均未開云、

藏售毒藥交保候訊

車務處西捕頭老克蘭、前日偵悉博物院路三號門牌有私藏毒藥、希圖出售、當卽禀請公共公廨簽出搜查驗單、協同暗探會員密往按址抄獲藥料及煙槍五枝煙燈五盞煙缸等物、連同該屋內之江西人王起　汪新胡桂英茂劉得明胡中順金昌王春生等、一併帶入捕房、昨晨解送公共公廨、經中西官略訊一過、判王起交五百元保、其餘各交三百元保、候改期下禮拜三再訊、

雜貨店幾兆焚如

美租界北四川路仁智里弄口廣祿祥貨店、於昨晨十句鐘、因爆燒鍋灶、遺火於物、一時濃烟密佈、幸人手衆多、幾同取水撲滅、尙未成災、

汽車傷孩案又訊一堂

汽車夫陸愛寶於九月十七號、在虹口蓬路開駛三千九百二十三號汽車、撞倒日本小孩、傷斃命、業經捕房將陸拘解公堂、訊供判令被告各交五十元保候核在案、昨由公堂復訊、捕房將被告帶案、卽據原告代表律師上堂、陳述案情請究、並據七百九十三號華捕投案、聲明是日見小孩多人、由東往西、汽車拒北往南、致日孩被撞情形、詰之陸愛寶供稱、是日死者跑過馬路、因此我汽車一時不及避讓、實非我告、求寬、陸襄讞得供、商諸日副領事田島氏、判候下禮拜六會商宣判、

拐犯押西牢六月

江北劇盜蔡小方、因犯拐案、拘解法公堂判押西牢、嗣由江北官廳將蔡備文來滬移提、詎蔡在牢聞悉越獄逃逸、今始爲包探金九林拘獲、帶入捕房、昨解法公堂奉訊屬實、判蔡押西牢六個月、期滿送內地官廳訊辦、

私設花會聽筒查出判罰

李生大李和袁丙人、擬在法租界私設花會吁衆、四出誘人賭博、事爲法捕房包探查知、於前日至各該處抄出花會骰筒、帶入捕房、昨解法公堂奉訊屬實、判李生大罰洋三十元、李和會罰洋四元充公、花會字紙銷燬、

誠則靈

虎標頭痛粉乃仰光永安堂虎豹行大藥房國貨最馳名之二等神效聖藥亦卽至誠至至誠巫不之喩一頭痛藥粉銷流甯洋一帶並中國內地各處歷有餘年久蒙各界贊許功效卓著不論風邪頭痛久暫頭痛陰虛陽虛頭痛行船酒醉思想過度逆氣上沖以及一切頭目暈眩等症皆可醫治卽服卽止百無一失如服不效原銀奉還苟非實有一等治頭痛之本領斷不敢妄費國貨至誠之靈藥亦不敢將原銀奉還也價極便宜請君請試購服方知予言之不謬也

每瓶大洋一角

總代理　上海北四川路崇明路口　會豐商店

分售處　先施　永安　種德園　五洲　中法　蔡和堂　華彰　五馬路華昌隆　接元堂　吉濟堂

總發行　新加坡永安堂虎豹

商務行情

國外匯票 十月十七日

上海匯至倫敦每上海規銀百兩計算
銀行電匯 三先令二辨士半
銀行即期 三先令二辨士五六二五
銀行四月 三先令二辨士七五
銀行買進四月期匯 三先令三辨士半
帶根電匯 三先令三辨士六二五
四月定期 三先令三辨士八七五
上海匯至法國每規銀百兩計 銀行電匯 一千七百三〇佛郎
四個月期 一千八百〇五佛郎
上海匯至紐約每規銀百兩計 銀行電匯 美金七十七元七五
四個月期 美金七十九元五
上海匯至香港每百元合上海規銀七十六兩七錢五分
上海匯至印度每百羅比計 上海規銀 一百十一兩二錢五分
上海匯至日本每百元合上海規銀七十三兩五錢
上海匯至爪哇每百盾合上海規銀一百十七兩二五
上海匯至星加坡每百元合上海規銀一百七十五兩
銀行電匯至東京每日金百元合上海規銀七十二兩七錢五分

國外貨幣 十月十七日

錢莊做開外幣五點鐘前市價
英金一鎊 賣五兩
英金新鎊 賣六兩
每鎊 賣九兩五錢
又 賣十兩五錢
又 賣十七兩
又 賣二十兩二錢五分
又每元 賣二兩七錢五分
又每十元 賣一元四角五分
又每一元 賣一元六角五分
又 賣一分
法郎每元 賣三分一厘
又 賣二分五厘
又 賣七分八厘
新加坡票每元 賣一角七分五厘
香港鈔票每元 賣九角八分五厘
東老頭票每元 賣一元〇三分五厘
花旗票每元 賣一元〇四分
又 賣七角一分五厘
英金票每鎊 賣一角二分六厘
又 賣八角七分
荷蘭票每盾 賣八角四分
又 賣六角五分
又 賣七角九分

錢市 十月十七日

上午開出行情：銀帶七錢二分七厘六二五；江南小洋六錢〇七厘二五；廣東小洋五錢五分六厘；銅元一千二百十文（一）；兌換三千四百八十文；銀角二千九百八十文；小洋貼水一百九十八文；每角五十八文
下午開出行情：銀帶七錢二分六厘八七五；江南小洋六錢〇七厘；廣東小洋五錢五分五厘；銅元一千四十文；兌換二千四百十九文；銀角一百八十九文；小洋貼水一百九十九文；每角五十九文

金市 十月十七日

現貨條金每條 三百十四兩
足赤條金 三百二十一兩
沙金合赤 三百二十二兩
金葉 四十五元
銀樓足赤 四十六元五分
銀樓近期 一元
大條近期 三十七角七五
大條遠期 三十二士七五
美匯銀價 七十元二角五
英匯 一先令八辨士
英匯 四十元一角三二五
美匯 四十八元四角七
美匯 四十一元六二五

十二月份標金開盤 二五五・九〇
最高 二五七・五〇
最低 二五五・六〇
午收 二五七・二〇
標金 二五七・〇〇
登帳 二五七・〇〇
登帳 二五五・〇〇
開盤 二五二・〇〇
收盤 二五二・〇〇
十一月期 二五六・〇〇
午後補水標金 二五六・〇〇

英金四開每個 賣八元七角八分
美金四開每個 賣八元八角三分
坎拿大每鋼元 賣九元〇二分
印度羅比 賣一元七角五分
呂宋每個 賣六角四分五厘
菲律濱票每個 賣八角六分

滬南米市

河下每石
常高新粳 十五元九角
又 常熟變元 十四元五角
又 蘇同新粳 十三元八角
又 蘇同羊尖 十二元〇角
又 青角百哥 十四元四角
又 青角新更 十二元九角
又 泗涇紅稻 十三元四角
又 松江廬尖 十二元〇角
又 北尺新更 十一元八角
又 三豐新更 十二元二角
又 新交白尖 十一元九角
南廠機東新更 十二元七角
又 機新白秈 十一元三角

雜糧

昨日雜糧公會每擔行情
大連元豆 四兩五錢九分
牛莊紅糧 二兩八錢三分
九江白麻 七兩一錢五分
九江黑芝蔴 七兩七錢八分
又牛奶豆 四兩二錢五分
天津黑小麥 四兩三錢五分
高郵生仁 八兩三錢一分
山東生仁 八兩七錢
煙台嶺蔴 八兩三錢
八 四兩一錢
姜堰小麥 四兩一錢五分
六合小麥 四兩一錢七分

麵粉交易所 星期六

華商麵粉交易所八月念九日
上午市價
八月份標準粉開盤 二兩四錢
收盤 二兩四錢
九月份標準粉開盤 二兩一錢二分五
收盤 二兩一錢二分五
十月份開盤 二兩一錢〇五
收盤 二兩八錢〇
十一月份開盤 二兩五錢〇
收盤 二兩五錢〇二五
下午市價
八月份標準粉開盤 二兩四錢〇
收盤 二兩一錢〇二
九月份收盤 二兩一錢五
十月份開盤 二兩一錢五
收盤 二兩〇八錢〇

紗布交易所

十一月份開盤 二〇二・五〇
收盤 二〇二・五〇
又 上中下三次共成交總額紗三十七包
通州標準棉花前市行情
十月期開盤 三八・七〇
收盤 三八・六〇
十一月期開盤 三八・四〇
收盤 三七・六〇
十二月期開盤 三七・二五
收盤 三七・〇〇
一月期開盤 三七・二〇
收盤 三六・九〇
二月期開盤 三七・〇〇
收盤 三七・〇五
三月期開盤 三七・〇五
收盤 三六・九〇

物品交易所 星期四

上海證券物品交易所十四年十月十七日前市行情
標金（煉見九七八標準）
十一月期開盤 二五六・三〇
最高 二五七・四五
最低 二五五・四五
收盤 二五七・〇五
通州棉花
十月期開盤 三八・八〇
收盤 三七・六〇
十一月期開盤 三七・五〇
收盤 三七・〇〇
十二月期開盤 三六・七五
收盤 三六・〇〇
一月期開盤 三六・六五
收盤 三六・五五
二月期開盤 三六・六〇
收盤 三六・八〇
三月期開盤 三六・七〇
收盤 三六・五〇
標金後市行情（煉見九七八標準）
十一月期開盤 二五四・四〇
最高 二五五・六〇
最低 二五四・〇〇
收盤 二五五・二〇
通州棉花
十一月期開盤 三七・〇〇
二盤 三七・七〇
收盤 三七・五五

十二月期開盤 三七・〇〇
三盤 三六・九〇
收盤 三六・九五
一月期開盤 三六・九〇
三盤 三六・九五
收盤 三六・九〇
二月期開盤 三六・九五
三盤 三六・九〇
收盤 三六・九〇
三月期開盤 三六・九五
三盤 三六・九〇
收盤 三六・九〇
棉紗 本日成交數如左
通州標準花 上午 下午 共計
約期司又
標金 四五・五二八 條
棉紗 八・二〇〇 包
通州標準棉花 三・一四〇〇 包

船期

輪船進口報告 三十日

十月十七號 星期六
甬興 由寗波 招商
新天 由寗波 招商
江新 開往長江 招商
新江 由長江 招商
平安 開往牛莊 平安
新南 開往大連 不詳
肇興 由大連 肇興

輪船出口日期

十月十八日 星期日
江新 開往長江 初一日 招商
舟山 定海石浦 禮拜一出口 舟山
十月十九號
大吉 通州揚州 大達
寶華 定海寗山 平安
新順 開往廣東 招商
泰紹 開往寗波 招商
新寗 開往寗波 招商
大大 通州揚州 大達
隆 開往崇海 大達
升安 開往廣東 三北
圖南 開往廈門 招商
江順 開往汕頭 招商
新康 開往牛莊 招商
十月二十號
大和 通州揚州 初三日 大達
寶華 定海石浦 星期二 大海
新江天 開往寗波 平安
甬興 開往寗波 招商
廣祥 開往崇海 大達

大洋六元

電汽馬達　電汽珠燈　電汽火爐　電汽熨斗　電汽枱燈

交際送禮　獨一無再　中西人士　要購速來　花式繁多　不及細截　價廉物美　毋失機會

上海依巴德電器行贈品部啟

英租界五馬路十三號電話五百七十號

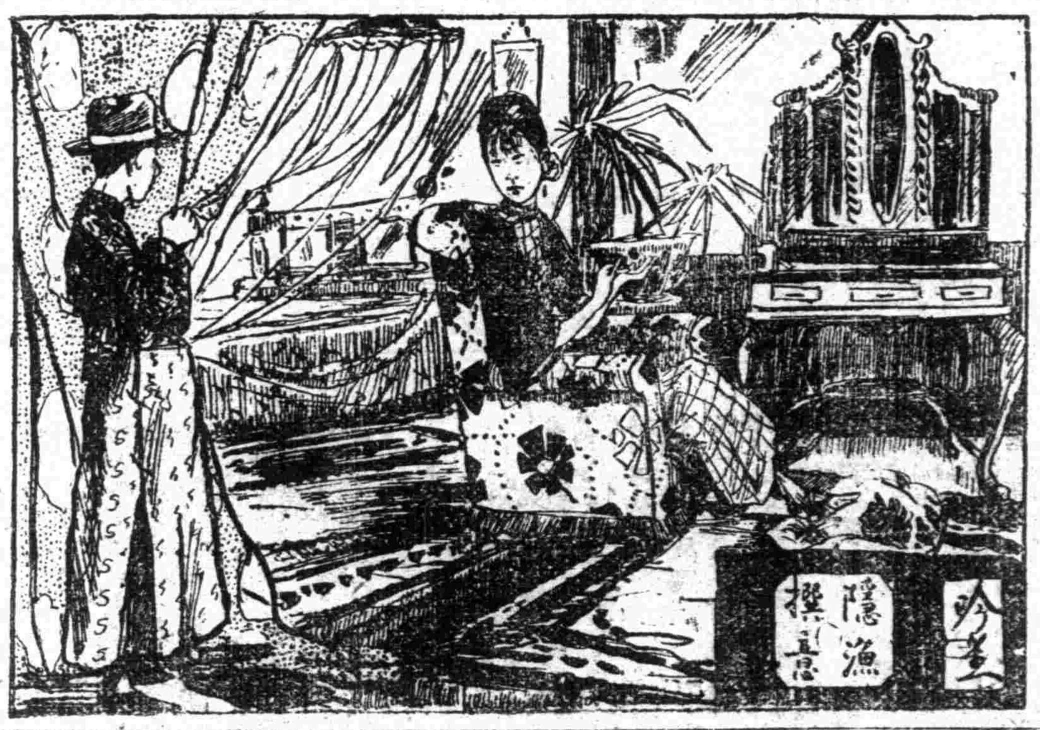

郎君未可前，待我整容儀，

此言未及整容，故却郎勿前，因未用雙妹老牌雪花膏前，容顏不能嬌豔動人，既用雙妹雪花膏後，儼若桃瓣之嬌豔，恍若朝霞之明媚，斯時郎君前來，對此玉人，能有不拜倒石榴裙下之理耶，閨閣名媛，欲得愛人時時敬慕者，請常用此膏

雙妹老牌雪花膏

價目 大號四角 三號一角半
二號二角半 四號一角

雙妹老牌化妝品暢行中外卅餘年・各省各埠自設枝行・全國廣洋貨店・均有發售

廣生行有限公司啓

白金龍：紅金龍

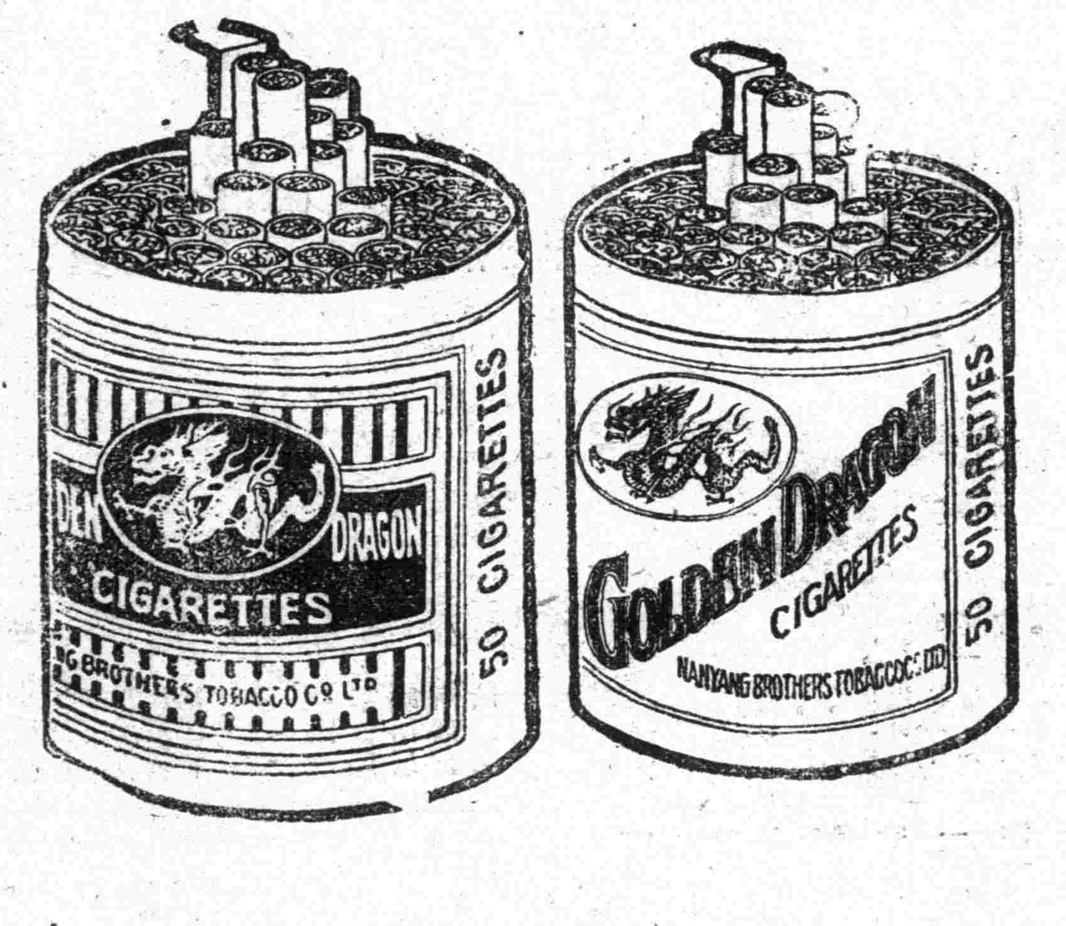

中國南洋兄弟烟草公司出品

金龍牌香煙

極品國貨

籬菊有佳色此煙多奇芬

谿公撰句

中國嵩崙公司 佳釀

三星英雄牌白蘭地
五星英雄牌白蘭地
英雄牌紅葡萄酒
英雄牌白葡萄酒
英雄牌大紅砵酒

各埠各大商店均有經售

實業不發達，國家所受的痛苦莫能喻，我們試放眼看一看國內的實業究竟甚麼樣受盡種種無理壓逼，竟至無法伸一伸頭；好在現時情形爲之一變，提倡國貨聲浪瀰漫全國，人人都有猛衝冠怒起的氣概，大家覺悟着一個國家，其國民若厭惡用其本國的貨品，這國家便不復成爲國家，故近來崇拜外國貨的心理都已轉過來了。本公司發起人皆屬美洲華僑，在江蘇無錫創辦已經數年，向來抱着一步一步依次進行，但現時覺得有急切發展的時會，特地力謀推廣，加資製造，精益求精，期望愛國同胞，相與樂用，提倡贊助，不勝厚幸之至。

所 上海四川路一四一號 廠設無錫通運橋

初級中學國語文讀本（共六編）

孫俍工 沈仲九 合編

本書有下列各種特色

（一）所選文章，都是形式良美，內容充實，可以作爲文章模範。
（二）近幾年來國語文中各作家各問題的代表作，多已選入，讀此一書，可以窺見現代思潮現代文藝的一斑。
（三）各種體裁如記敘文，論說文，小說戲劇詩歌等，都已具備，閱者可以從此得作文的門徑。
（四）編次由淺而深，以便閱者循序漸進，最適於教科及自修之用。
（五）附錄中學國文教授法，教學國文者都可參攷。

出版以來，經許多學校採用，皆認爲新學制最良善適用的讀本

定價（一）七角（二）八角五分（三）七角（四）一元（五，六）各四角五分 （照碼八折）外埠另加寄費

▲採用本書的學校，略舉於下：
南京東大附中 長沙第一師範 紹興第五中學 寧波第四中學 蘇州樂益中學 嘉興秀州中學
南京第一中學 徐州中學 上虞春暉中學 松江景賢女中學 上海吳淞中學 四川南充中學

上海棋盤街 民智書局印行
分銷處廣州民智書局 各省各大書局

革命青年 第三期

江浙戰爭論傳聲中之推測
述中山先生批判馬克思主義之言論
國民黨是純粹代表資產階級的嗎？
革命文學引論
介紹廣州孫文主義學會及其國民革命週刊

昌言 郎光禹 王藝圃 劉真如 玄公

代售處 上海民智書局 各省各大書坊

李星泉 郁才 父子牙科醫生

泰西新法鑲牙 統理牙科全部 電機診斷治療

上海北四川路六號洋房 電話北三三三八
老醫局澳門新馬路 分局杭州迎紫路

患白濁者之好消息

姚佐頤

新法洗射白濁 立愈白濁丸

診所上海三馬路大舞臺斜對面 ◉姚佐頤醫生謹啓

白濁乃花柳病初步，異常危險，勢劇痛減，便須臺延毒至骨髓，必致瘋癱，若發於外則變橫痃魚口下疳血淋潰爛，更痛本醫生有憂於此，專門研究，此獨具實驗，心得備各國最新白濁儀器新法洗射藥水，功力能將床道毒菌完全掃滅，保無痛苦，又秘製立愈白濁丸，悉從根本治理，十年八年曾多方醫治不愈者，均能藥到病除，永不復發

徵集革命紀念品物

徵集革命紀念品辦法

敝會爲表揚革命先烈起見擬定章程徵集諸先烈之（事蹟）（文字）（遺物）（歷次革命戰事紀念品）及革命史料以便審查後陳列分別表揚伏希海內外同志賜以援助廣爲搜羅寄下俾集厥成而資觀感不勝厚幸

一 關於諸先烈之（事蹟）（文字）（遺物）（歷次革命戰事紀念品）（革命史料）本會均爲竭力徵集之以便審查確定後分別表揚

二 海內外諸同胞如有革命紀念品物統祈直接寄交廣東省東堤本會（甲）如承將該物等永遠存本會者本會當即發給收條存據（乙）如有革命紀念品物等爲定期的借給本會陳列者請將定期示知（可否給予本會影印）亦請先聲明（丙）凡諸先烈著作請將原稿或抄本惠贈（丁）凡關於中國革命史的著述請惠贈一份（戊）凡惠寄革命紀念品物者須將通訊地址及姓名用中西文詳細列明（己）凡惠寄革命紀念品物等如有掛號担保者其郵費本會可以担任如數付還但須付寄者隨函聲明

三 凡本會得接革命紀念品物等須經本會董事會慎重審查後乃分別表揚凡審查有疑時得去函詢明惠寄品物者務須詳細答復

四 凡關於第二條第三四項如有須附帶聲明條件者須先聲明

廣東革命紀念會披露

廣東 趙同春堂

上海河南路 巡捕房對面

烏鷄白鳳丸 參茸衛生丸 小兒回春丹 急救時症丸 萬應午時茶 萬應痧氣丸 八寶紅靈丹 麝香臥龍丹 救苦辟瘟丹 萬應如意油 玉樹神油 諸葛行軍散 立止牙痛散

每一丸四九 洋二丸四九 每一丸 洋二丸 每盒一元 每九一角 小瓶一角 大瓶洋五分 每盒洋六角 中大瓶洋一角 大中瓶洋一角五分 中瓶七角 每塊洋八分 小瓶洋一角 中小瓶五角 中瓶一角 大小瓶洋五分 每瓶洋一角

原莊馮了性藥酒 自批發 便相宜

廣東種德園
最著名之婦科聖藥烏雞白鳳丸

特色 首創蓍名最有靈驗 北京農商部嘉獎一等 上海總商會優等獎憑 五彩花鐵盒裝璜優美

價目 每一品兩洋一元 加料一元五角 每丸洋一角 單料二角 加料五角 雙料二角半 另備小丸藥全料一角 一品半料小丸每角即寄

主治 經期腹痛赤白帶下腰痠頭痛四肢無力 暈眼花血氣兩虧月經不調久不受孕血崩 小產氣鬱痞塊飲食不思胎動腹痛產後失 調子宮虛冷等症大有奇效

總行上海河南路巡捕房對門 發行所 種德園老藥局

戒煙毒 威利糖

美國政府特許◯美國喬治威廉博士創製◯中國政府註冊◯奉天省戒烟官局推獎◯各省拒毒會及各戒烟醫院歡迎採用

戒鴉烟者服則解毒消癮 愛鴉烟者服則斷癮體壯

特價每大盒洋一元 優待函購寄費不取 郵票通用不折不扣

說明書奉送

德國博士眼藥

專治一切眼病其效如神

定價每瓶洋五角 特價祇收洋二角五分

德國特許 白濁斷根

海底山

藥價每盒（服七天）洋三元 每料三盒洋九元 函購寄費加一

德國政府實驗專賣特許之內服藥片不論男女新久白濁一服斷根百發百中

◉漢口前花樓張之美巷上首 三德洋行
汕頭海關前七號 三德洋行 香港中環利源東街三號
廈門新馬路岐山廟隔壁 三德洋行 嘉興新塍西柵
廣州一德路二四六號 三德洋行 紹興城西郭門裏丁裕昌
全國各藥房各糖果煙紙店均有代售 三德洋行 松江西門外大街裕珊醫園內

上海九江路四川路口 電話中央七〇三一 三德洋行總理

哈哈機會來了

本公司新到大批德國各式夾金手錶機件堅固顏色不退誠手錶中唯一無上品也 君欲得此美麗貨品僅代派證明券一本不費分文即贈以上手錶一只並加贈賽金各種寶戒一只手續簡單備有詳章附郵一分函索即寄

上海英租界成都路六百七十二號 福中物產公司贈品部啓

卡德大影戲院

新開路卡德路口 電話西八八二七號

陽曆十月十五日星期四起連映三天

太平洋影片公司社會新片

火裏罪人

九大本一次映完

每日演二次 七時與九時 星期六日下午三時

先施樂園各場遊藝表

▲安樂大劇場 優美班 文武京戲 環球公司長片影戲
▲第一書場 夏鶯鶯 化裝蘇灘 易社 男子新劇
▲第二書場 更新閣 滑稽新戲 鄒惠君 男女四簧 沈桂英 時新本灘
▲第三書場 雅韻集 常錫新戲 洪小鳳 連環雙簧 老東瓜 滑稽大鼓 于桂芬 京音大鼓 馬金玉 梨花大鼓
▲第四書場 蔣婉貞 女子蘇灘 范素珍 改良申曲 揚州班 維揚新戲
▲第五書場 曹少棠 文明宣卷 沈春林 四明文戲 邱聘卿 三弦拉戲 張美云 化裝本灘
▲露天臨時場 環球公司長片影戲
▲露天臨時場 李蓮財 特別飛叉 楊忠寶 皮條槓子 童子團 少林武術 天友團 歐美魔術

◉爲配眼鏡者進一忠告◉

目力不足•目光衰弱○端賴眼鏡以補救之○顧眼鏡一項門類不一○市上所售○滑頭者多•戴用以後○匪特不能救目力之不足與夫目光之衰弱○反損壞之○其爲害之烈○將伊於胡底○本公司倡設有年○聘請光學專家○悉心研究製造○所出各種眼鏡○務臻精美完善○配光之準確○式樣之新穎○價格之低廉○在在實學求是○使購買者滿意○故特爲配眼鏡者進一忠告○不配眼鏡則已○如配眼鏡請駕臨本公司○庶不致受害○且可得價廉物美之實益也○

總公司開設上海南京路大慶里口

◀光華眼鏡公司謹啓▶

廣舞台

配景著名艷劇

聘請省港羣叙樂唯一全女班 九月初一（日）（夜） 新編配景艷情佳劇

日價 大減價 特等大洋七角 頭等大洋五角 二等小洋三角

黛玉葬花 牡丹蘇梁慧君首本

夜戲價 大減價 特等大洋一元 頭等大洋七角 二等小洋四角

佳偶兵戎 牡丹蘇梁慧君首本 特等頭等贈送曲本

共和影戲院

西門外方浜橋

今天日夜戲目 滑稽一本 第十五集 飛將軍 大圓二本 第三四集 寶蓮追盜記 五大本

預告 開演下集 寶蓮追盜記 第五六集 星期四 中國影片 明天日夜 天劫 五本

價目 星期二 星期四 特別包廂每位半元 普通包廂大洋三角 月樓大洋二角 正廳大洋一角 星期日換片 幼童減半收費

維多利亞影戲院

四川路海甯路口

陽曆十月十六日（星期五）起連映三天

世界滑稽第一大王最近空前佳片

羅克丈母娘

時刻 下午二時半第一次 五時第二次 九時一刻第三次

（價目）第一次第二次 樓上一元二角 樓下九角 兒童半 改第三次 樓上一元 樓下二元

勞！壺！

勞心則耗血，勞力則耗神，血神既衰，於是萎頓疲乏，腰酸背痛，面黃肌瘦，耳鳴頭暈，盜汗寒熱，夢遺滑精等諸虛發現，治療之法，惟用補血生精之劑，本藥房發行人中寶，固爲補血生精之靈驗聖藥，誠治虛症之根本良劑也，如常服之，則精神振作，作事不倦，無復有衰弱之象矣

▲人中寶每大瓶洋二元 小瓶洋一元二角

上海四馬路太和大藥房總發行 國內外分號及各藥房均有批售

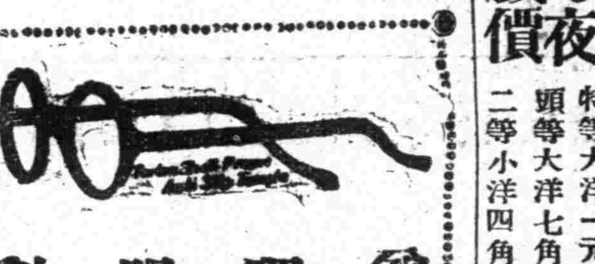

兼理眼科

德美 國光學博士 古林 湯姆森
Dr. Leo. D. Goerlings
Dr. R. A. Thompson

用最新式器械按科學方法試驗目光兼配鏡式樣新穎取價從廉 諸君光顧無任歡迎

德國眼鏡公司
江西路四十一號二樓

美生照相公司

第二支店八月廿一日開幕照相放大一律八折諸君光顧無任歡迎

▲總公司在美界東西華德路源昌路口電話北二千三百九十一號

▲分公司在英租界北泥城橋新聞路二十七號